



Camera di Commercio
Pavia

Analisi trimestrale sui prezzi e sul mercato del risone

Analisi trimestrale sui prezzi e sul mercato del risone

Novembre 14



Analisi trimestrale sui prezzi e sul mercato del Risone

L' "Analisi trimestrale sui prezzi e sul mercato del Risone" è realizzata dalla Camera di Commercio di Pavia, con la collaborazione tecnico scientifica di Borsa Merci Telematica Italiana S.C.p.A.

Gruppo di lavoro BMTI per la realizzazione dell' "Analisi trimestrale sui prezzi e sul mercato del Risone"

Gianluca Pesolillo (responsabile documento), Giampaolo Nardoni, Piero Marazzani, Sara Bergonzi, Rossella Lotito e Giusy Santangelo.



Indice

Introduzione	4
1. Il mercato nazionale	6
1.1 Il mercato risicolo in Italia.....	7
1.2 Le aspettative degli operatori (novembre 2014 - gennaio 2015).....	9
2. Analisi dei prezzi.....	10
2.1 L'analisi dei prezzi del riso	11
2.2 I prezzi del risone sulla Borsa Merci Telematica Italiana	38
2.3 I prezzi al consumo del riso	40
3. Il mercato internazionale.....	41
3.1 Il mercato risicolo internazionale.....	42
3.2 Import-Export.....	45
4. Analisi su superfici e produzione nazionali ed approfondimento sulla Lombardia e su Pavia ..	48
4.1 Superficie investita a riso a Pavia e in Italia per gruppi varietali	49
4.2 Approfondimento sul gruppo "VIALONE NANO"	50
4.3 Approfondimento sul gruppo "GRUPPO ROMA"	51
4.4 Approfondimento sul gruppo "VARIE LUNGO A"	53



Introduzione

La nuova campagna risicola 2014/15 è iniziata nel mese di ottobre a causa dei ritardi provocati dal maltempo, che ha rallentato il ciclo vegetativo delle piante di riso e ostacolato le operazioni di raccolta. I **prezzi** di apertura sono risultati agli inizi di ottobre su livelli sostanzialmente inferiori rispetto ai valori di chiusura della precedente campagna sia per le varietà da mercato interno che da esportazione. Solo il Carnaroli e i risoni del gruppo Tondo hanno mostrato un rialzo dei prezzi nel passaggio tra le due campagne. Nel corso del mese di ottobre, inoltre, si sono registrati rialzi generalizzati nei prezzi: infatti le vendite, in aumento del 25% rispetto ad ottobre 2013, sono state trainate da una domanda sostenuta, a fronte di un'offerta sul mercato ancora scarsa a causa dei ritardi nel raccolto.

Per quanto riguarda il nuovo raccolto, le prime stime di Ente Risi evidenziano una **produzione** nazionale di risone pari a poco meno di 1,4 milioni di tonnellate, in calo del 3,8% rispetto alla campagna 2013/14. In particolare, sono in forte diminuzione le varietà da Indica esportazione (-26,2%), che hanno presentato anche una rilevante contrazione nelle superfici investite nel 2014 (-22,6%), risentendo fortemente della concorrenza del prodotto cambogiano importato in esenzione totale del dazio nel mercato comunitario. È prevista in aumento, al contrario, la produzione di risoni dei gruppi Medio (+27,1%) e Lungo A (+18,5%), verso i quali si sono spostati gli investimenti in superficie (+32,7% per i Medi e +25,8% per i Lunghi A), vista la buona remuneratività di queste varietà nella campagna appena conclusa. I Tondi, invece, accuserebbero una flessione produttiva del 7,3%, in linea con il calo del 6,3% stimato per le superfici.

Per quanto riguarda gli **scambi con l'estero**, nei primi otto mesi del 2014 sono aumentate le esportazioni di risone rispetto allo stesso periodo del 2013 (+13,2% in volume) per i maggiori quantitativi diretti verso la Spagna. In forte aumento (+67,6%) anche i volumi importati di risone, in particolare quelli derivanti dalla Francia. Relativamente al riso semigreggio, i maggiori quantitativi destinati al Belgio hanno determinato un aumento del 6,2% delle esportazioni. Le relative importazioni hanno invece segnato un rafforzamento del 52,4% in volume e del 77,7% in valore, trainato dalla crescita dell'import delle varietà Basmati provenienti da Pakistan e India. Crescono in maniera marcata su base annua anche gli arrivi di riso semilavorato e lavorato, con un aumento del 30,6% nei volumi importati, provenienti principalmente da Spagna e Thailandia, mentre la crescita dei volumi derivanti dalla Cambogia è fortemente rallentata (+3,4%). In calo del 5,9% i quantitativi esportati per la minore domanda proveniente dalla Turchia.

Sui **mercati internazionali** nel periodo tra settembre e novembre sono diminuiti i prezzi delle varietà di riso thailandesi, interrompendo la ripresa che aveva caratterizzato i mesi estivi. Relativamente alla produzione mondiale per la campagna 2014/15, le stime USDA evidenziano volumi pari a 475 milioni di tonnellate, dato sostanzialmente in linea con quello della precedente annata, nonostante la rilevante diminuzione del raccolto indiano. I consumi mondiali sono stimati sui 482,9 milioni di tonnellate, per cui dovrebbero assorbire totalmente l'offerta. Gli stock sono dunque previsti in calo a fine campagna, ai minimi dall'annata 2009/10.

La newsletter, oltre a fornire un quadro sul mercato nazionale e internazionale, si conclude, come di consueto, con un focus specifico destinato all'analisi delle superfici risicole nella provincia di Pavia, prima provincia italiana per superfici investite: in questo numero viene fornita un'analisi dei gruppi Vialone Nano, Roma e Varie Lungo A.



1. Il mercato nazionale



1.1 Il mercato risicola in Italia

La campagna risicola 2014/15, avviatasi agli inizi di ottobre per i ritardi dovuti al maltempo, si è aperta con prezzi all'ingrosso su livelli sostanzialmente inferiori rispetto alle ultime rilevazioni della scorsa campagna, sia per le varietà destinate al mercato interno, ad eccezione del Carnaroli, sia per quelle da esportazione. Nel prosieguo del mese le vendite sono state trainate da una domanda sostenuta, a fronte di una disponibilità di prodotto sul mercato ancora bassa, e si sono quindi verificati rialzi per le varietà da consumo interno. Sul fronte produttivo, le stime dell'Ente Risi sul raccolto nazionale evidenziano un calo rispetto alla precedente annata, dovuto ai minori volumi previsti per le varietà da esportazione. È stata invece stimata in aumento la produzione di risoni dei gruppi Lungo A e Medio, in linea con lo spostamento degli investimenti verso queste varietà.

Tra le varietà destinate al mercato interno, il prezzo del risone Carnaroli sulla piazza di Pavia nel mese di ottobre si è attestato sui 543,75 €/t, in aumento del 5,1% rispetto ai valori di chiusura della campagna precedente. Sulla scia dell'andamento positivo del prezzo del nuovo prodotto, anche il valore del riso lavorato Carnaroli ha mostrato una crescita mensile portandosi su 1.275 €/t (+4,9% rispetto a settembre). Su base tendenziale si è osservata una dinamica positiva, con la nuova campagna che si è aperta su livelli superiori del 25,4% rispetto alle prime rilevazioni della scorsa annata. Positiva e pari a + 29,8% anche la variazione tendenziale per il riso lavorato nel mese di ottobre. Andamento differente si è osservato invece per le varietà da esportazione, che fino a fine settembre hanno visto commercializzare il prodotto 2013, complice la buona produzione e le conseguenti elevate rimanenze. Il prezzo all'ingrosso del risone Thaibonnet, relativo al raccolto 2014, si è attestato ad ottobre sui 235 €/t, in calo del 4,1% rispetto alle ultime rilevazioni di settembre. Stabile sui 440 €/t,

invece, il prodotto lavorato. Rispetto ai livelli dell'annata precedente, le varietà indica hanno mostrato nel mese di ottobre un calo del 4,1% per il risone e del 29,8% per il riso lavorato.

Focalizzandosi sulla **produzione** della nuova campagna 2014/15, le prime stime di Ente Risi evidenziano volumi attestati poco sotto 1,4 milioni di tonnellate, con un calo del 3,8% (pari a circa 50mila tonnellate) rispetto alla scorsa annata (tabella 1.1). Infatti, l'andamento climatico anomalo che ha caratterizzato i mesi estivi, con temperature basse ed elevata piovosità, ha causato dei ritardi nel ciclo vegetativo delle piante di riso e, nei casi peggiori, ha provocato casi di sterilità e di aborto floreale. Di conseguenza, nonostante l'aumento dell'1,6% stimato per le superfici investite nel 2014 a 219.532 ettari, la produzione di risone nella campagna appena iniziata è prevista su livelli inferiori rispetto all'annata appena terminata.

Tabella 1.1: Stima della produzione (in tonnellate) per la campagna 2014/15

Gruppi varietali	Campagna 2013/14	Campagna 2014/15*	Diff.	%
Tondo	386.243	358.132	-28.111	-7,3%
Medio	26.118	33.183	7.065	27,1%
Lungo A	520.148	616.594	96.446	18,5%
Lungo B	494.280	364.968	-129.312	-26,2%
TOTALE	1.426.789	1.372.878	-53.911	-3,8%

* stima

Fonte: Ente Risi

Entrando nel dettaglio dei gruppi varietali, la riduzione maggiore riguarderebbe i risoni Lunghi B la cui produzione, con un calo di oltre 129mila tonnellate ovvero del 26,2%, scenderebbe poco al di sotto delle 365mila tonnellate. Il forte calo produttivo è dovuto non solo al maltempo, ma anche alla contrazione delle superfici investite nel 2014 (-22,6%) a quasi 55.300 ettari (tabella 1.2). Infatti, nel corso della campagna 2013/14 si è notevolmente ridotta la remuneratività delle varietà Indica destinate all'export, che hanno risentito fortemente della concorrenza del prodotto estero, in particolare cambogiano, importato in esenzione totale del dazio nel

mercato comunitario. Per i risoni Lunghi A e Medi, le stime sulla produzione evidenziano al contrario rilevanti incrementi: i Lunghi A presenterebbero un raccolto di 616.594 tonnellate, in crescita del 18,5% (+96.446 tonnellate) rispetto alla campagna precedente; il gruppo Medio segnerebbe un aumento del 27,1% (+7mila tonnellate), che porterebbe i livelli produttivi oltre le 33mila tonnellate. Ad incidere su questi risultati è stato lo spostamento degli investimenti nel 2014 verso i risoni Lunghi A (+25,8%) e i Medi (+32,7%), che hanno mostrato un buon andamento dei prezzi nella campagna 2013/14. Per il gruppo Tondo, le stime indicano una produzione sulle 358mila tonnellate, in calo del 7,3% (-28.111 tonnellate) rispetto alla scorsa annata, coerentemente con il calo del 6,3% previsto per le superfici.

Tabella 1.2: Superfici coltivate a riso nel 2014

Gruppi varietali	2013		2014*		Differenza	
	(ettari)	(ettari)	(ettari)	(ettari)	ettari	%
Tondi	56.189	52.667	-3.522	-6,3%		
Lido	653	779	126	19,3%		
Padano-Argo	318	455	137	43,1%		
Vialone Nano	3.818	5.059	1.241	32,5%		
Varie Medio	531	767	236	44,4%		
Loto-Ariete	37.522	41.038	3.516	9,4%		
S. Andrea	5.868	7.515	1.647	28,1%		
Roma-Elba	2.180	4.909	2.729	125,2%		
Baldo	11.294	12.277	983	8,7%		
Arborio	13.212	14.833	1.621	12,3%		
Carnaroli-Karnak	9.945	12.416	2.471	24,8%		
Varie Lungo A	3.043	11.519	8.476	278,5%		
Lungo B	71.446	55.298	-16.148	-22,6%		
TOTALE	216.019	219.532	3.513	1,6%		
Tondo	56.189	52.667	-3.522	-6,3%		
Medio	5.320	7.060	1.740	32,7%		
Lungo A	83.064	104.507	21.443	25,8%		
Lungo B	71.446	55.298	-16.148	-22,6%		

* stima

Fonte: elaborazione BMTI su dati Ente Risi

Relativamente alle **vendite** del nuovo prodotto, i dati di Ente Risi aggiornati al 25 novembre 2014 evidenziano volumi scambiati pari a 476.828 tonnellate, in crescita del 21,5% rispetto al dato riferito allo stesso periodo del 2013 (tabella 1.2). Le vendite risultano sostenute per tutti i gruppi varietali. I Tondi segnano +28,5% e i Lunghi A +24,4%. In particolare, le vendite delle varietà

destinate al mercato interno sono in aumento del 19,6%. Il venduto delle varietà Indica risulta invece superiore del 12,6% rispetto al 2013. Minore è l'incremento del 9,5% registrato per i risoni del gruppo Medio.

Tabella 1.2: Vendite di risone in Italia (in tonnellate) al 25 novembre 2014

Gruppi varietali	Venduto al 26-11-2013	Venduto al 25-11-2014	Diff.	Var. %
Tondo	93.475	120.128	26.653	28,5%
Medio	9.169	10.040	871	9,5%
Lungo A	172.270	214.388	42.118	24,4%
Lungo B	117.482	132.272	14.790	12,6%
TOTALE	392.396	476.828	84.432	21,5%
Risi Tondi	93.475	120.128	26.653	28,5%
Varietà da interno ⁽¹⁾	108.167	129.323	21.156	19,6%
Varie Medio e Lungo A ⁽²⁾	4.611	23.133	18.522	401,7%
Varietà export	68.661	71.972	3.311	4,8%
Risi Indica	117.482	132.272	14.790	12,6%

⁽¹⁾ Padano - Argo, Vialone N., S. Andrea, Roma - Elba, Baldo, Arborio - Volano e Carnaroli ⁽²⁾ Lido - Alpe, Loto - Ariete

Fonte: Elaborazione BMTI su dati Enterisi

Per quanto riguarda gli **scambi con l'estero** (paragrafo 3.2), nel periodo gennaio-agosto 2014 le esportazioni di risone sono aumentate del 13,2% in volume e del 19,5% in valore su base annua, trainate principalmente dalla maggiore domanda proveniente dalla Spagna. Più accentuata è stata la crescita dell'import (+67,6% in volume e +34,4% in valore), in particolare dei volumi provenienti dalla Francia. E' cresciuto anche l'andamento dell'import di riso lavorato e semilavorato (+30,5% in volume e +25,7% in valore), dovuto principalmente ai maggiori arrivi da Thailandia e Spagna, mentre è fortemente rallentata la crescita dei volumi importati dalla Cambogia (+3,4%). Sono invece calati del 5,9% i volumi esportati, a causa della minore domanda proveniente dalla Turchia.

Relativamente ai prezzi al consumo (paragrafo 2.3), è proseguita tra agosto e ottobre la crescita in atto da novembre 2013. Il confronto con lo stesso periodo dell'anno precedente si è mantenuto positivo, con variazioni tendenziali che si sono accentuate nel corso del trimestre (dal +1,9% di agosto al +2,4% di ottobre).



1.2 Le aspettative degli operatori (novembre 2014 - gennaio 2015)

Un raccolto nazionale più scarso rispetto allo scorso anno a causa delle condizioni climatiche avverse che hanno caratterizzato la stagione estiva. E' quanto emerge dall'indagine condotta presso gli operatori del settore risicolo della provincia di Pavia. Nonostante si attendano quantitativi contenuti, gli operatori del Pavese segnalano che la qualità è su buoni livelli per tutte le varietà destinate al mercato interno, quali Arborio, Carnaroli e Roma. Unica eccezione sarebbe rappresentata dal Selenio, per il quale

alcuni operatori hanno lamentato problemi di vaiolatura.

Sul fronte della domanda, dalle informazioni raccolte emerge una buona richiesta per le varietà da consumo interno, elemento che, sommato ad un'offerta scarsa a causa dei ritardi nel raccolto, ha impresso nelle ultime settimane una forte spinta verso l'alto ai prezzi all'ingrosso. Tuttavia, dopo tale rialzo, gli operatori giudicano possibile una stabilizzazione dei prezzi nel breve periodo.

2. Analisi dei prezzi



2.1 L'analisi dei prezzi del riso

Nelle pagine seguenti viene presentata un'analisi dei prezzi dei risoni e risi lavorati sia sulla piazza di Pavia (confronto tra le ultime due campagne) che sulle principali piazze di scambio nazionali (ultimi tredici mesi). L'analisi viene effettuata sui gruppi Tondo, Medio, Lungo A e Lungo B. Di seguito si riportano le diverse varietà afferenti a ogni gruppo analizzate nel documento.

Gruppo Tondo:

- ✓ Risone – Balilla;
- ✓ Risone – Selenio;
- ✓ Riso lavorato – Originario/Comune;

Gruppo Medio:

- ✓ Risone – Lido e similari;
- ✓ Riso lavorato – Lido e similari;

Gruppo Lungo A:

- ✓ Risone – Arborio/Volano;
- ✓ Risone – Ariete/Loto;
- ✓ Risone – Baldo;
- ✓ Risone – Carnaroli;
- ✓ Risone – Roma;
- ✓ Risone – S. Andrea;
- ✓ Riso lavorato – Arborio/Volano;
- ✓ Riso lavorato – Baldo;
- ✓ Riso lavorato parboiled – Baldo;
- ✓ Riso lavorato – Carnaroli;
- ✓ Riso lavorato – Ribe/Loto e similari;
- ✓ Riso lavorato parboiled – Ribe;
- ✓ Riso lavorato – Roma;
- ✓ Riso lavorato – S. Andrea;

Gruppo Lungo B:

- ✓ Risone – Thaibonnet;
- ✓ Riso lavorato – Thaibonnet e similari;
- ✓ Riso lavorato parboiled – Thaibonnet.



Gruppo Tondo

I risoni del gruppo Tondo hanno aperto ad ottobre la campagna 2014/15 su livelli leggermente superiori rispetto ai valori di chiusura della precedente campagna, proseguendone il trend positivo che aveva caratterizzato gli ultimi mesi di commercializzazione. Si osserva che, a causa delle condizioni climatiche avverse, la nuova campagna commerciale è iniziata con un mese di ritardo rispetto alle precedenti annate, ad eccezione di quella appena conclusasi che aveva accumulato un ritardo ancora maggiore.

Nello specifico, il prezzo del risone Balilla ha aperto la campagna sui 276,25 €/t sulla piazza di Pavia, in calo dell'1,3% rispetto all'ultima rilevazione della campagna 2013/14, risalente al mese di agosto (tabella 2.19). Le altre piazze, ad eccezione di Milano, sono state interessate da variazioni positive rispetto alle ultime rilevazioni di luglio. Su base tendenziale, la nuova campagna si è aperta su livelli superiori alla scorsa annata su tutte le piazze, con variazioni anno su anno più accentuate a Pavia (+8,3% ad ottobre).

Valori in aumento nel passaggio tra le due campagne si registrano invece per la varietà Selenio, il cui prezzo sulla piazza di Pavia si è attestato nel mese di ottobre sui 307,50 €/t, in rialzo del 4,2% rispetto al prezzo di chiusura della campagna 2013/14 (tabella 2.2). Anche sulle altre piazze si sono osservati rialzi nel passaggio tra le due campagne. La dinamica tendenziale ha mostrato nel mese di ottobre sulla piazza di Pavia un rialzo del 13,9% rispetto all'annata precedente. La stessa dinamica si è confermata sulle altre piazze, con variazioni tendenziali leggermente meno ampie.

Per quanto concerne il riso lavorato Originario/Comune, i prezzi sulla piazza di Pavia hanno segnato una crescita complessiva del +5,8% rispetto all'ultima quotazione del trimestre precedente, portandosi sui 587,00 €/t (tabella 2.3). Le altre piazze sono state interessate da una sostanziale stabilità nei mesi di agosto e settembre 2014 e da rialzi generalizzati ad ottobre, ad eccezione di Vercelli caratterizzata da variazioni congiunturali positive nel corso di tutto il trimestre in esame. A differenza di quanto visto per i risoni, il riso lavorato ha presentato nel periodo agosto-ottobre 2014 variazioni tendenziali negative. In particolare, sulla piazza di Pavia la variazione anno su anno si è attestata a -11,5% nei mesi di agosto e settembre ed a -8,6% nel mese di ottobre. Lo stesso andamento si conferma sulle altre piazze analizzate, con variazioni negative che vanno diminuendo nel corso del trimestre.



Risone – Balilla

Gráfico 2.1: Prezzo medio (€/t) sulla piazza di Pavia nella campagna 14/15 e confronto con la campagna precedente (franco partenza).

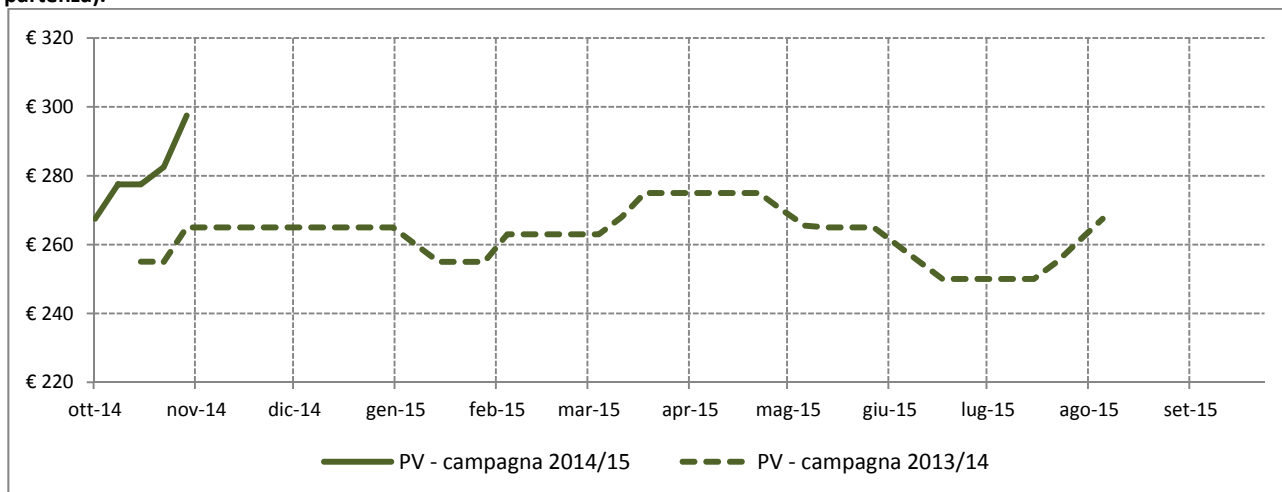

Fonte: Elaborazione BMTI su listini prezzi camerali

Tabella 2.1: Prezzi medi mensili (€/t) per CCIAA negli ultimi 15 mesi (franco partenza), variazioni congiunturali per CCIAA degli ultimi 12 mesi e variazioni tendenziali per CCIAA degli ultimi 3 mesi. In rosso le variazioni positive dei prezzi medi, in verde quelle negative.

Mese	MI*	NO	PV	PV Mortara	VC
ago-13	278,50			280,00	
set-13					
ott-13	255,00	265,00	255,00	263,33	265,00
nov-13	262,50	265,00	265,00	265,00	265,00
dic-13	265,00	265,00	265,00	265,00	265,00
gen-14	258,75	261,67	258,75	261,25	262,50
feb-14	260,00	263,75	261,00	265,00	270,00
mar-14	267,50	269,00	267,25	270,00	275,00
apr-14	275,00	275,00	275,00	275,00	274,50
mag-14	266,25	270,00	266,38	267,50	270,63
giu-14	257,50	257,50	257,50	260,00	265,00
lug-14	255,00	255,00	251,25	255,00	262,50
ago-14	267,50		280,00		
set-14	280,00				
ott-14	275,00	275,00	276,25	283,75	286,00

Variazione rispetto al mese precedente	MI	NO	PV	PV Mortara	VC
nov-13/ott-13	2,9%	0,0%	3,9%	0,6%	0,0%
dic-13/nov-13	1,0%	0,0%	0,0%	0,0%	0,0%
gen-14/dic-13	-2,4%	-1,3%	-2,4%	-1,4%	-0,9%
feb-14/gen-14	0,5%	0,8%	0,9%	1,4%	2,9%
mar-14/feb-14	2,9%	2,0%	2,4%	1,9%	1,9%
apr-14/mar-14	2,8%	2,2%	2,9%	1,9%	-0,2%
mag-14/apr-14	-3,2%	-1,8%	-3,1%	-2,7%	-1,4%
giu-14/mag-14	-3,3%	-4,6%	-3,3%	-2,8%	-2,1%
lug-14/giu-14	-1,0%	-1,0%	-2,4%	-1,9%	-0,9%
ago-14/lug-14	4,9%		11,4%		
set-14/ago-14	4,7%				
ott-14/set-14	-1,8%				

Variazione rispetto allo stesso mese dello scorso anno	MI	NO	PV	PV Mortara	VC
ago-14/ago-13	-3,9%				
set-14/set-13					
ott-14/ott-13	7,8%	3,8%	8,3%	7,8%	7,9%

Fonte: Elaborazione BMTI su listini prezzi camerali

*prezzo franco arrivo

Gráfico 2.2: Prezzo medio (€/t) per CCIAA negli ultimi 13 mesi (franco partenza).

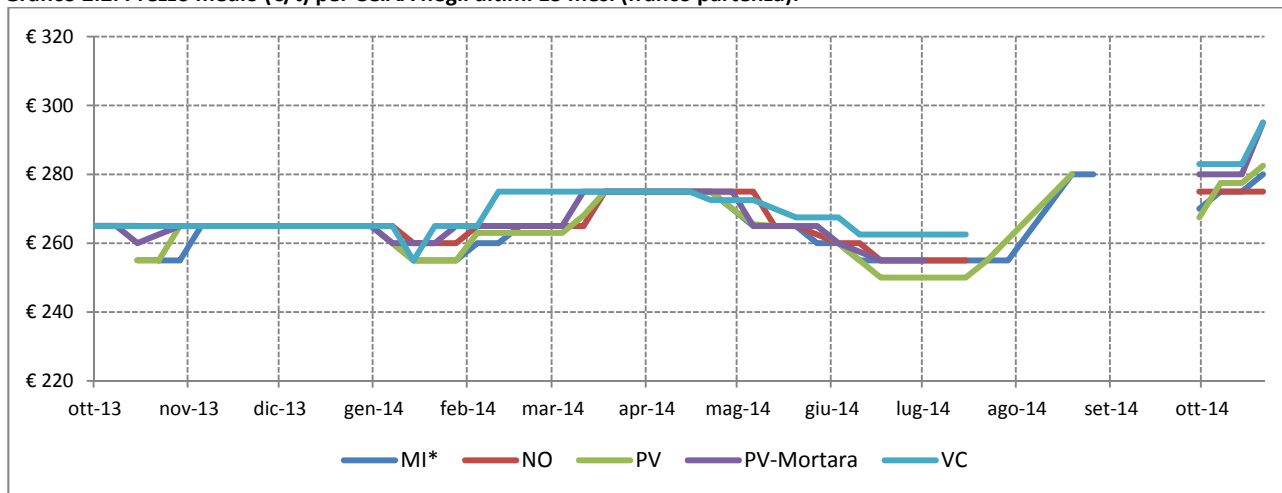

Fonte: Elaborazione BMTI su listini prezzi camerali

*prezzo franco arrivo



Risone – Selenio

Grafico 2.3: Prezzo medio (€/t) sulla piazza di Pavia nella campagna 14/15 e confronto con la campagna precedente (franco partenza).

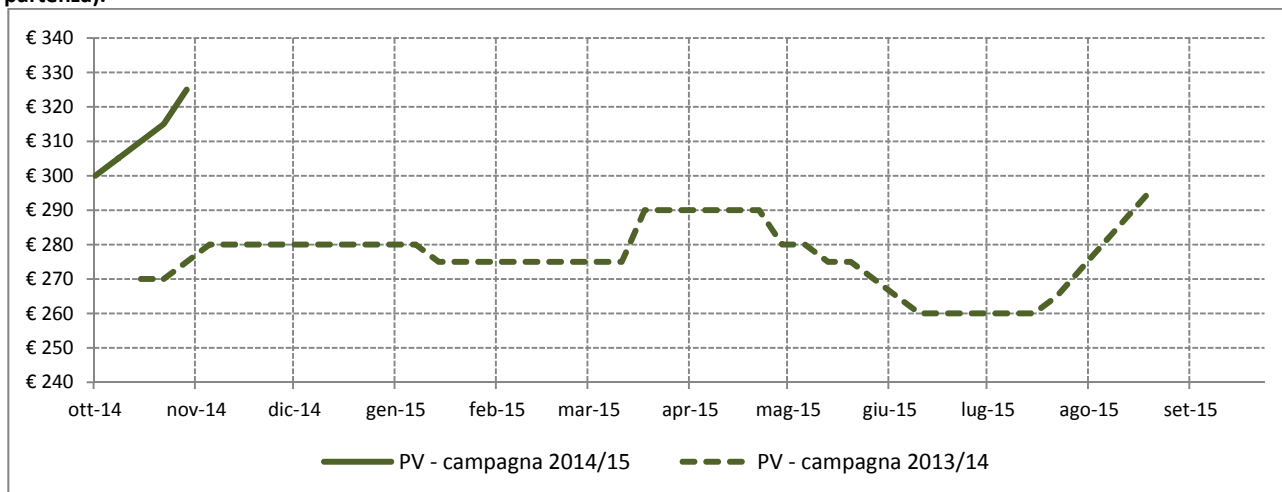

Fonte: Elaborazione BMTI su listini prezzi camerali

Tabella 2.2: Prezzi medi mensili (€/t) per CCIAA negli ultimi 15 mesi (franco partenza), variazioni congiunturali per CCIAA degli ultimi 12 mesi e variazioni tendenziali per CCIAA degli ultimi 3 mesi. In rosso le variazioni positive dei prezzi medi, in verde quelle negative.

Mese	MI*	NO	PV	PV Mortara	VC
ago-13	313,50			320,00	
set-13	313,50				
ott-13	275,00	277,50	270,00	277,50	285,00
nov-13	278,75	277,50	278,75	277,50	285,00
dic-13	280,00	277,50	280,00	284,17	285,00
gen-14	273,75	277,50	277,50	285,00	285,00
feb-14	271,25	277,50	275,00	282,50	285,00
mar-14	277,50	283,50	278,75	288,75	286,88
apr-14	285,00	292,50	290,00	297,50	292,50
mag-14	276,25	287,50	277,50	287,50	290,00
giu-14	267,50	267,50	263,75	272,50	280,00
lug-14	265,00	262,50	261,25	267,50	276,67
ago-14	277,50		295,00		
set-14	290,00				
ott-14	292,50	300,00	307,50	302,50	314,50

Variazione rispetto al mese precedente	MI	NO	PV	PV Mortara	VC
nov-13/ott-13	1,4%	0,0%	3,2%	0,0%	0,0%
dic-13/nov-13	0,4%	0,0%	0,4%	2,4%	0,0%
gen-14/dic-13	-2,2%	0,0%	-0,9%	0,3%	0,0%
feb-14/gen-14	-0,9%	0,0%	-0,9%	-0,9%	0,0%
mar-14/feb-14	2,3%	2,2%	1,4%	2,2%	0,7%
apr-14/mar-14	2,7%	3,2%	4,0%	3,0%	2,0%
mag-14/apr-14	-3,1%	-1,7%	-4,3%	-3,4%	-0,9%
giu-14/mag-14	-3,2%	-7,0%	-5,0%	-5,2%	-3,4%
lug-14/giu-14	-0,9%	-1,9%	-0,9%	-1,8%	-1,2%
ago-14/lug-14	4,7%		12,9%		
set-14/ago-14	4,5%				
ott-14/set-14	0,9%				

Variazione rispetto allo stesso mese dello scorso anno	MI	NO	PV	PV Mortara	VC
ago-14/ago-13	-11,5%				
set-14/set-13	-7,5%				
ott-14/ott-13	6,4%	8,1%	13,9%	9,0%	10,4%

Fonte: Elaborazione BMTI su listini prezzi camerali

*prezzo franco arrivo

Grafico 2.4: Prezzo medio (€/t) per CCIAA negli ultimi 13 mesi (franco partenza).

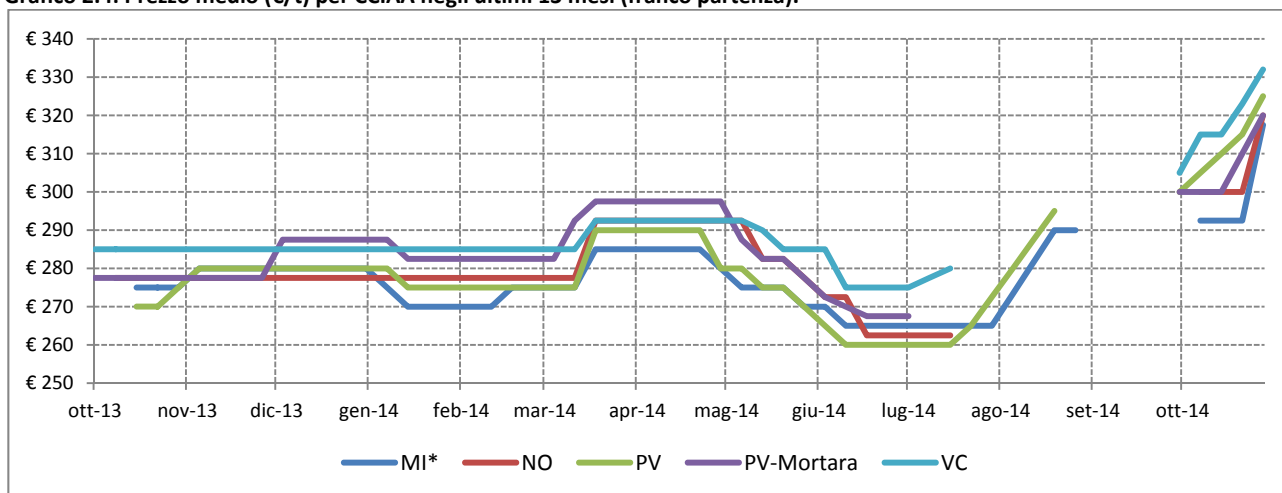

Fonte: Elaborazione BMTI su listini prezzi camerali

*prezzo franco arrivo



Riso lavorato – Originario/Comune

Gráfico 2.5: Prezzo medio (€/t) sulla piazza di Pavia nella campagna 14/15 e confronto con la campagna precedente (franco partenza).

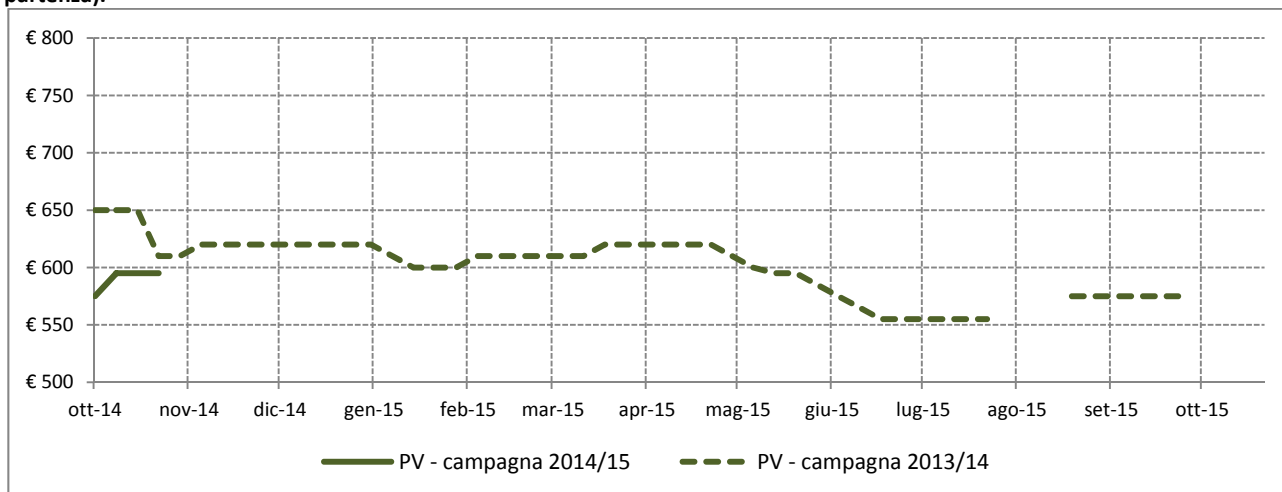

Fonte: Elaborazione BMTI su listini prezzi camerali

Tabella 2.3: Prezzi medi mensili (€/t) per CCIAA negli ultimi 15 mesi (franco partenza), variazioni congiunturali per CCIAA degli ultimi 12 mesi e variazioni tendenziali per CCIAA degli ultimi 3 mesi. In rosso le variazioni positive dei prezzi medi, in verde quelle negative.

Mese	MI*	NO	PV	PV Mortara	VC
ago-13	645,00		650,00	645,00	550,00
set-13	645,00	630,00	650,00	645,00	545,00
ott-13	639,00	630,00	642,00	645,00	527,50
nov-13	622,50	545,00	617,50	592,50	510,00
dic-13	625,00	545,00	620,00	595,00	510,00
gen-14	617,50	545,00	607,50	595,00	510,00
feb-14	622,50	552,50	607,50	605,00	510,00
mar-14	625,00	563,00	612,50	615,00	510,00
apr-14	625,00	575,00	620,00	625,00	510,00
mag-14	607,50	575,00	600,00	610,00	505,00
giu-14	590,00	560,00	570,00	595,00	480,00
lug-14	585,00	555,00	555,00	585,00	473,33
ago-14	585,00		575,00	585,00	490,00
set-14	585,00	555,00	575,00	585,00	500,00
ott-14	622,50	625,00	587,00	631,67	520,00

Variazione rispetto al mese precedente	MI	NO	PV	PV Mortara	VC
nov-13/ott-13	-2,6%	-13,5%	-3,8%	-8,1%	-3,3%
dic-13/nov-13	0,4%	0,0%	0,4%	0,4%	0,0%
gen-14/dic-13	-1,2%	0,0%	-2,0%	0,0%	0,0%
feb-14/gen-14	0,8%	1,4%	0,0%	1,7%	0,0%
mar-14/feb-14	0,4%	1,9%	0,8%	1,7%	0,0%
apr-14/mar-14	0,0%	2,1%	1,2%	1,6%	0,0%
mag-14/apr-14	-2,8%	0,0%	-3,2%	-2,4%	-1,0%
giu-14/mag-14	-2,9%	-2,6%	-5,0%	-2,5%	-5,0%
lug-14/giu-14	-0,8%	-0,9%	-2,6%	-1,7%	-1,4%
ago-14/lug-14	0,0%		3,6%	0,0%	3,5%
set-14/ago-14	0,0%	0,0%	0,0%	0,0%	2,0%
ott-14/set-14	6,4%	12,6%	2,1%	8,0%	4,0%

Variazione rispetto allo stesso mese dello scorso anno	MI	NO	PV	PV Mortara	VC
ago-14/ago-13	-9,3%		-11,5%	-9,3%	-10,9%
set-14/set-13	-9,3%	-11,9%	-11,5%	-9,3%	-8,3%
ott-14/ott-13	-2,6%	-0,8%	-8,6%	-2,1%	-1,4%

Fonte: Elaborazione BMTI su listini prezzi camerali

*prezzo franco arrivo

Gráfico 2.6: Prezzo medio (€/t) per CCIAA negli ultimi 13 mesi (franco partenza).

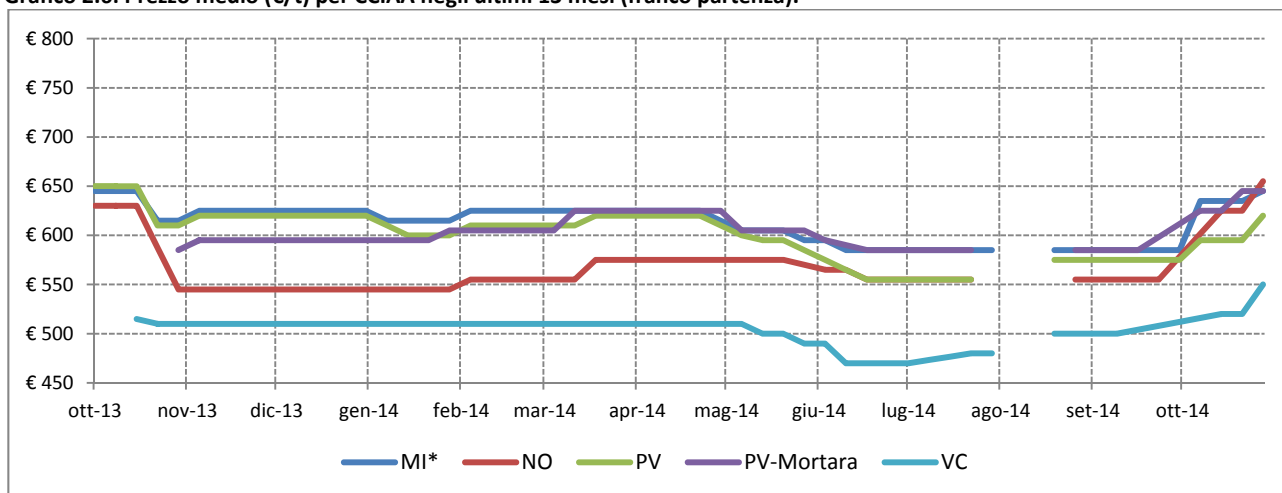

Fonte: Elaborazione BMTI su listini prezzi camerali

*prezzo franco arrivo



Gruppo Medio

La nuova campagna 2014/15 ha presentato per il risone Lido e similari del gruppo Medio valori di apertura ad inizio ottobre nettamente inferiori rispetto ai prezzi di chiusura della campagna appena terminata. Nel prosieguo del mese i prezzi sono aumentati, a fronte delle previsioni di un raccolto contenuto.

Nel mese di ottobre i prezzi delle prime rilevazioni del nuovo prodotto si sono attestati sulla piazza di Pavia sui 283,75 €/t, in calo del 23,3% rispetto alle ultime rilevazioni della campagna precedente (tabella 2.4). La stessa dinamica si è replicata anche sulle altre piazze, con flessioni intorno al 20%. Su base tendenziale, i prezzi ad ottobre sulla piazza di Pavia si sono attestati su livelli superiori rispetto all'apertura della campagna 2013/14, con una variazione anno su anno pari a +2,3%. Positive le variazioni tendenziali anche sulle altre piazze: in particolare, Pavia-Mortara ha fatto registrare +5,2% rispetto ad ottobre 2013.

Relativamente al riso lavorato Lido e similari, sulla piazza di Pavia si sono registrate variazioni congiunturali positive sia ad agosto (+3,3%) che ad ottobre (+1,6%), chiudendo il trimestre sui 640 €/t (tabella 2.5). Variazioni positive, seppur più lievi, si sono registrate nel trimestre in esame anche per le piazze di Vercelli e di Milano, mentre le piazze di Novara e di Pavia-Mortara hanno registrato ad ottobre quotazioni inferiori rispetto a quelle di luglio 2014. Il confronto con il 2013 è risultato negativo su tutte le piazze, con variazioni anno su anno che ad ottobre oscillano da -13,2% di Pavia-Mortara a -4,5% di Novara. Unica eccezione è rappresentata da Vercelli, che ha registrato nei mesi di agosto e settembre variazioni tendenziali fortemente positive (rispettivamente +21,4% e +23,2%).



Risone – Lido e similari

Gráfico 2.7: Prezzo medio (€/t) sulla piazza di Pavia nella campagna 14/15 e confronto con la campagna precedente (franco partenza).

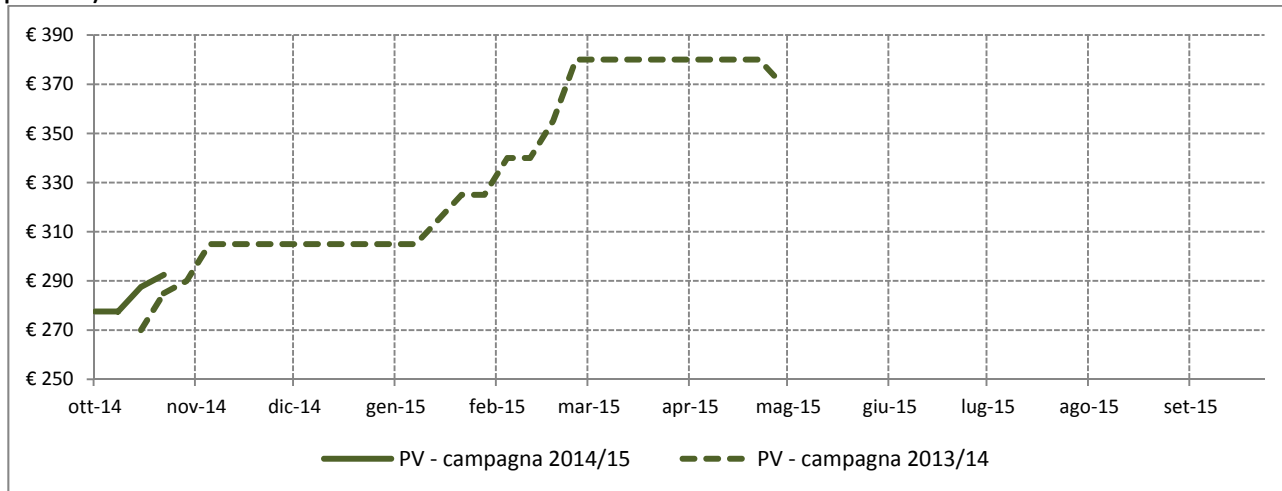

Fonte: Elaborazione BMTI su listini prezzi camerali

Tabella 2.4: Prezzi medi mensili (€/t) per CCIAA negli ultimi 15 mesi (franco partenza), variazioni congiunturali per CCIAA degli ultimi 12 mesi e variazioni tendenziali per CCIAA degli ultimi 3 mesi. In rosso le variazioni positive dei prezzi medi, in verde quelle negative.

Mese	MI*	NO	PV	PV Mortara
ago-13	312,50			
set-13				
ott-13	275,00	270,00	277,50	277,50
nov-13	292,50	293,75	301,25	302,50
dic-13	300,00	305,00	305,00	307,50
gen-14	301,25	305,00	312,50	310,00
feb-14	320,00	332,50	340,00	337,50
mar-14	362,50	374,50	380,00	392,50
apr-14	370,00	382,50	380,00	392,50
mag-14	360,00	377,50	370,00	380,00
giu-14				
lug-14				
ago-14				
set-14				
ott-14	283,75	280,00	283,75	292,00

Variazione rispetto al mese precedente	MI	NO	PV	PV Mortara
nov-13/ott-13	6,4%	8,8%	8,6%	9,0%
dic-13/nov-13	2,6%	3,8%	1,2%	1,7%
gen-14/dic-13	0,4%	0,0%	2,5%	0,8%
feb-14/gen-14	6,2%	9,0%	8,8%	8,9%
mar-14/feb-14	13,3%	12,6%	11,8%	16,3%
apr-14/mar-14	2,1%	2,1%	0,0%	0,0%
mag-14/apr-14	-2,7%	-1,3%	-2,6%	-3,2%
giu-14/mag-14				
lug-14/giu-14				
ago-14/lug-14				
set-14/ago-14				
ott-14/set-14				
Variazione rispetto allo stesso mese dello scorso anno	MI	NO	PV	PV Mortara
ago-14/ago-13				
set-14/set-13				
ott-14/ott-13	3,2%	3,7%	2,3%	5,2%

Fonte: Elaborazione BMTI su listini prezzi camerali

*prezzo franco arrivo

Gráfico 2.8: Prezzo medio (€/t) per CCIAA negli ultimi 13 mesi (franco partenza).

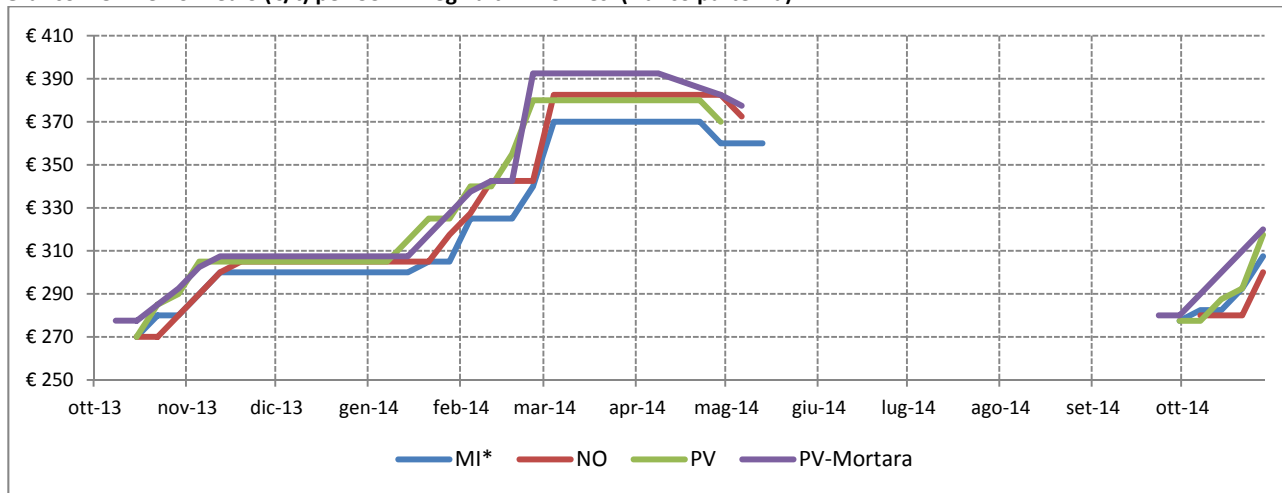

Fonte: Elaborazione BMTI su listini prezzi camerali

*prezzo franco arrivo



Riso lavorato – Lido e similari

Gráfico 2.9: Prezzo medio (€/t) sulla piazza di Pavia nella campagna 14/15 e confronto con la campagna precedente (franco partenza).

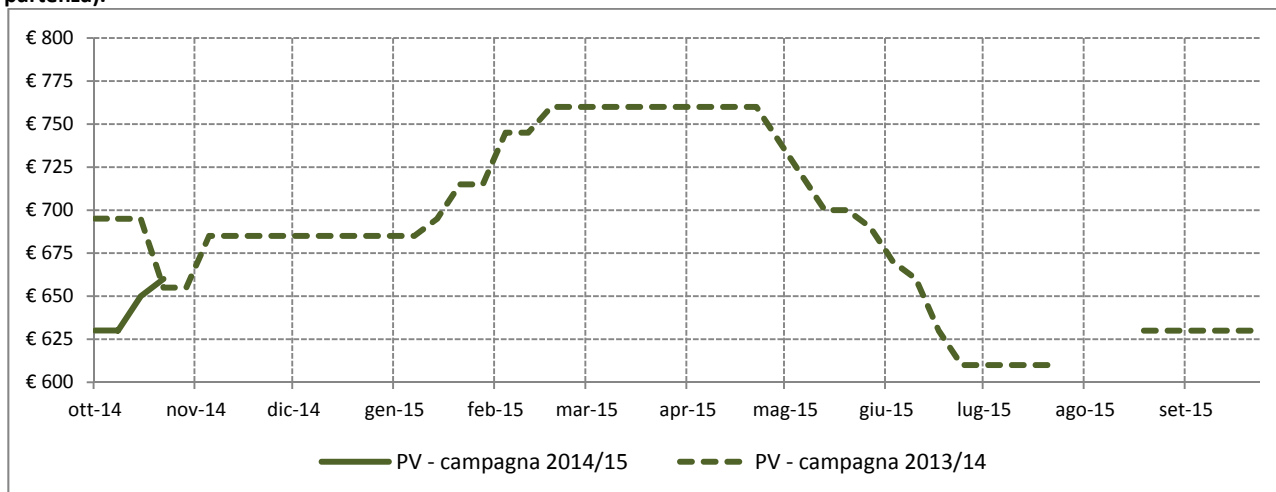

Fonte: Elaborazione BMTI su listini prezzi camerali

Tabella 2.5: Prezzi medi mensili (€/t) per CCIAA negli ultimi 15 mesi (franco partenza), variazioni congiunturali per CCIAA degli ultimi 12 mesi e variazioni tendenziali per CCIAA degli ultimi 3 mesi. In rosso le variazioni positive dei prezzi medi, in verde quelle negative.

Mese	MI*	NO	PV	PV Mortara	VC
ago-13	700,00		695,00	745,00	560,00
set-13	700,00	670,00	695,00	745,00	560,00
ott-13	696,00	670,00	687,00	745,00	537,50
nov-13	692,50	618,75	677,50	655,00	528,75
dic-13	700,00	640,00	685,00	660,00	550,00
gen-14	700,00	640,00	695,00	665,00	565,00
feb-14	730,00	682,50	741,25	705,00	655,00
mar-14	755,00	731,00	760,00	750,00	705,00
apr-14	760,00	740,00	760,00	750,00	710,00
mag-14	730,00	725,00	715,00	722,50	710,00
giu-14	700,00	687,50	662,50	700,00	685,00
lug-14	650,00	670,00	610,00	680,00	670,00
ago-14	650,00		630,00	680,00	680,00
set-14	650,00	670,00	630,00	680,00	690,00
ott-14	662,50	640,00	640,00	646,67	

Variazione rispetto al mese precedente	MI	NO	PV	PV Mortara	VC
nov-13/ott-13	-0,5%	-7,6%	-1,4%	-12,1%	-1,6%
dic-13/nov-13	1,1%	3,4%	1,1%	0,8%	4,0%
gen-14/dic-13	0,0%	0,0%	1,5%	0,8%	2,7%
feb-14/gen-14	4,3%	6,6%	6,7%	6,0%	15,9%
mar-14/feb-14	3,4%	7,1%	2,5%	6,4%	7,6%
apr-14/mar-14	0,7%	1,2%	0,0%	0,0%	0,7%
mag-14/apr-14	-3,9%	-2,0%	-5,9%	-3,7%	0,0%
giu-14/mag-14	-4,1%	-5,2%	-7,3%	-3,1%	-3,5%
lug-14/giu-14	-7,1%	-2,5%	-7,9%	-2,9%	-2,2%
ago-14/lug-14	0,0%		3,3%	0,0%	1,5%
set-14/ago-14	0,0%		0,0%	0,0%	1,5%
ott-14/set-14	1,9%	-4,5%	1,6%	-4,9%	

Variazione rispetto allo stesso mese dello scorso anno	MI	NO	PV	PV Mortara	VC
ago-14/ago-13	-7,1%		-9,4%	-8,7%	21,4%
set-14/set-13	-7,1%	0,0%	-9,4%	-8,7%	23,2%
ott-14/ott-13	-4,8%	-4,5%	-6,8%	-13,2%	

Fonte: Elaborazione BMTI su listini prezzi camerali

*prezzo franco arrivo

Gráfico 2.10: Prezzo medio (€/t) per CCIAA negli ultimi 13 mesi (franco partenza).

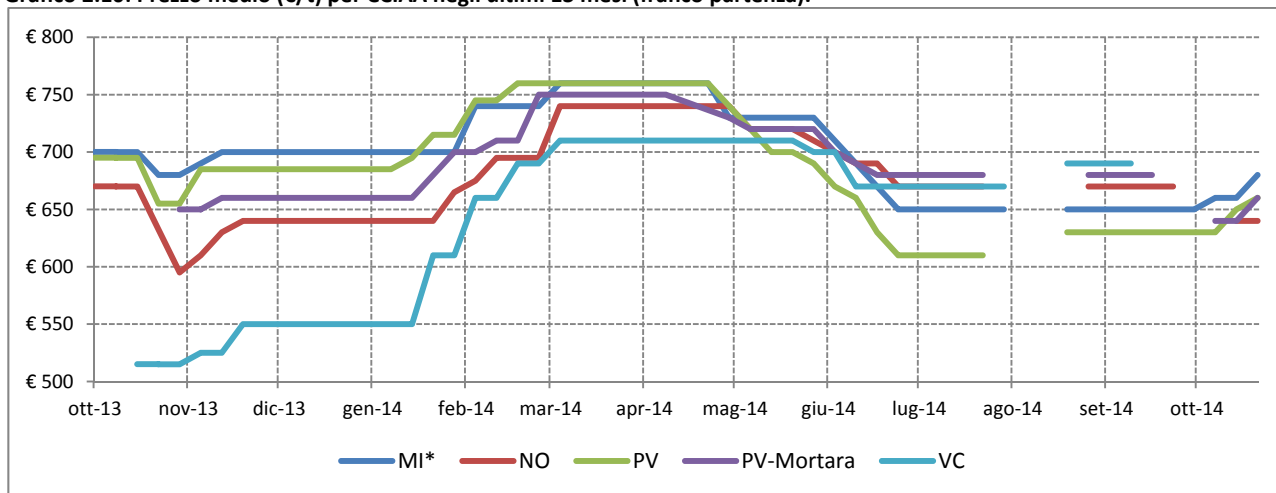

Fonte: Elaborazione BMTI su listini prezzi camerali

*prezzo franco arrivo



Gruppo Lungo A

Le varietà del gruppo Lungo A hanno aperto ad inizio ottobre la campagna 2014/15 su livelli inferiori ai prezzi di chiusura della vecchia campagna; unica eccezione per il Carnaroli che ha registrato, in particolare sulla piazza di Pavia, valori di apertura superiori all'ultima rilevazione della campagna 2013/14. Nel mese di ottobre si sono poi registrati rialzi generalizzati, trainati da una domanda sostenuta, in particolare per le varietà destinate al mercato interno, a fronte di un'offerta scarsa a causa dei ritardi nel raccolto.

Più nel dettaglio, il risone Arborio Volano ha aperto la nuova campagna sulla piazza di Pavia sui 545 €/t, mostrando una contrazione del 17,1% rispetto alle ultime rilevazioni del vecchio prodotto (tabella 2.6). Particolarmente accentuate sono le flessioni che si sono registrate nel passaggio tra le due campagne per le varietà S. Andrea (-35,8%) e Baldo (-22,7%). Nel gruppo dei Lunghi A solo il Carnaroli ha mostrato sulla piazza di Pavia un rialzo nel passaggio tra le due campagne (+5,1%), attestandosi ad ottobre sui 543,75 €/t (tabella 2.9). Su base tendenziale, i prezzi di apertura della campagna 2014/15 sono risultati su livelli nettamente superiori rispetto alle prime rilevazioni della scorsa annata, con una crescita anno su anno che è oscillata sulla piazza di Pavia nel mese di ottobre tra +5,6% per il S. Andrea e +25,4% per il Carnaroli.

Passando ai risi lavorati del gruppo Lungo A, si è osservata nei mesi di agosto e settembre una sostanziale stabilità dei prezzi per quasi tutte le varietà, mentre ottobre è stato segnato da rialzi generalizzati, ad eccezione del S. Andrea (-2,4% a Pavia). In particolare, sulla piazza di Pavia, la varietà Carnaroli ha segnato nel trimestre agosto-ottobre 2014 un rialzo del 9,0%, portandosi sui 1.275 €/t (tabella 2.15), mentre il prezzo del riso lavorato Arborio/Volano è aumentato dell'8,4%, attestandosi a fine periodo sui 1.279 €/t (tabella 2.12). La stessa dinamica di Pavia non è stata confermata dalle piazze di Novara, Pavia-Mortara e Vercelli, che per la maggior parte dei risi lavorati hanno registrato per il mese di ottobre delle quotazioni al ribasso. Relativamente alla dinamica tendenziale, quasi tutte le varietà hanno mostrato variazioni positive per tutto il trimestre, meno accentuate ad ottobre. Sulla piazza di Pavia la crescita anno su anno ad ottobre è stata pari a +34,3% per l'Arborio/Volano e +29,8% per il Carnaroli. Solo i risi lavorati Ribe/Loto e similari e Ribe hanno mostrato nel periodo in esame variazioni tendenziali negative, che si sono attestate sulla piazza di Pavia nel mese di ottobre rispettivamente a -3,2% e -2,8%.



Risone – Arborio/Volano

Gráfico 2.11: Prezzo medio (€/t) sulla piazza di Pavia nella campagna 14/15 e confronto con la campagna precedente (franco partenza).

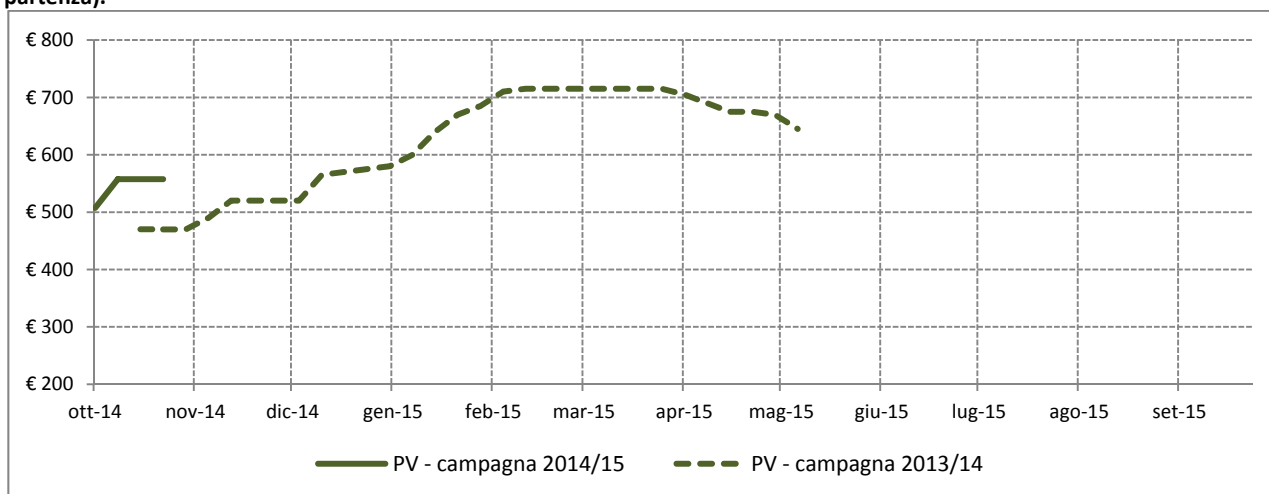

Fonte: Elaborazione BMTI su listini prezzi camerali

Tabella 2.6: Prezzi medi mensili (€/t) per CCIAA negli ultimi 15 mesi (franco partenza), variazioni congiunturali per CCIAA degli ultimi 12 mesi e variazioni tendenziali per CCIAA degli ultimi 3 mesi. In rosso le variazioni positive dei prezzi medi, in verde quelle negative.

Mese	MI*	MN	NO	PV	PV Mortara	VC	VR
ago-13	425,50	417,50		417,50	412,50	420,00	
set-13	425,50	417,50	422,50	417,50	412,50		
ott-13	470,00	470,00	455,00	470,00	434,38	460,00	470,00
nov-13	500,00	500,00	487,50	500,00	500,00	500,00	495,00
dic-13	540,00	533,33	527,50	535,00	525,00	525,00	540,00
gen-14	606,25	600,00	603,33	622,50	618,75	595,00	603,33
feb-14	703,75	707,50	693,75	706,25	700,00	687,50	697,50
mar-14	720,00	720,00	708,00	715,00	702,50	700,00	714,00
apr-14	718,00	720,00	696,67	692,00	671,67	690,00	693,33
mag-14	680,00	673,33	663,33	657,50	650,00		663,33
giu-14							
lug-14							
ago-14							
set-14							
ott-14	544,75	541,88	517,50	545,00	524,00	550,00	

Variazione rispetto al mese precedente	MI	MN	NO	PV	PV Mortara	VC	VR
nov-13/ott-13	6,4%	6,4%	7,1%	6,4%	15,1%	8,7%	5,3%
dic-13/nov-13	8,0%	6,7%	8,2%	7,0%	5,0%	5,0%	9,1%
gen-14/dic-13	12,3%	12,5%	14,4%	16,4%	17,9%	13,3%	11,7%
feb-14/gen-14	16,1%	17,9%	15,0%	13,5%	13,1%	15,5%	15,6%
mar-14/feb-14	2,3%	1,8%	2,1%	1,2%	0,4%	1,8%	2,4%
apr-14/mar-14	-0,3%	0,0%	-1,6%	-3,2%	-4,4%	-1,4%	-2,9%
mag-14/apr-14	-5,3%	-6,5%	-4,8%	-5,0%	-3,2%		-4,3%
giu-14/mag-14							
lug-14/giu-14							
ago-14/lug-14							
set-14/ago-14							
ott-14/set-14							
Variazione rispetto allo stesso mese dello scorso anno	MI	MN	NO	PV	PV Mortara	VC	VR
ago-14/ago-13							
set-14/set-13							
ott-14/ott-13	15,9%	15,3%	13,7%	16,0%	20,6%	19,6%	

Fonte: Elaborazione BMTI su listini prezzi camerali

*prezzo franco arrivo

Gráfico 2.12: Prezzo medio (€/t) per CCIAA negli ultimi 13 mesi (franco partenza).

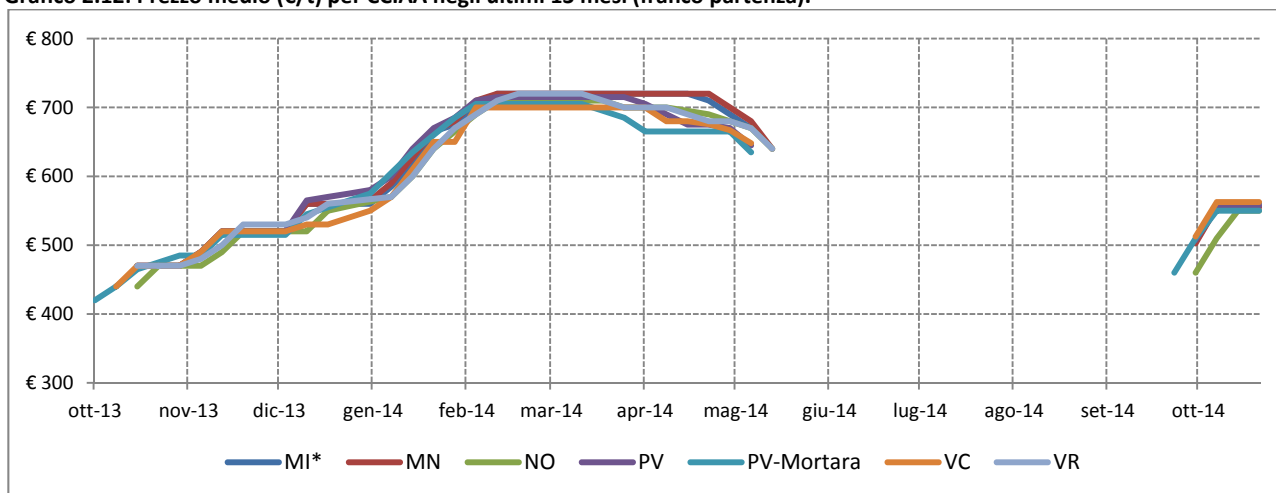

Fonte: Elaborazione BMTI su listini prezzi camerali

*prezzo franco arrivo



Risone – Ariete/Loto

Gráfico 2.13: Prezzo medio (€/t) sulla piazza di Pavia nella campagna 14/15 e confronto con la campagna precedente (franco partenza).

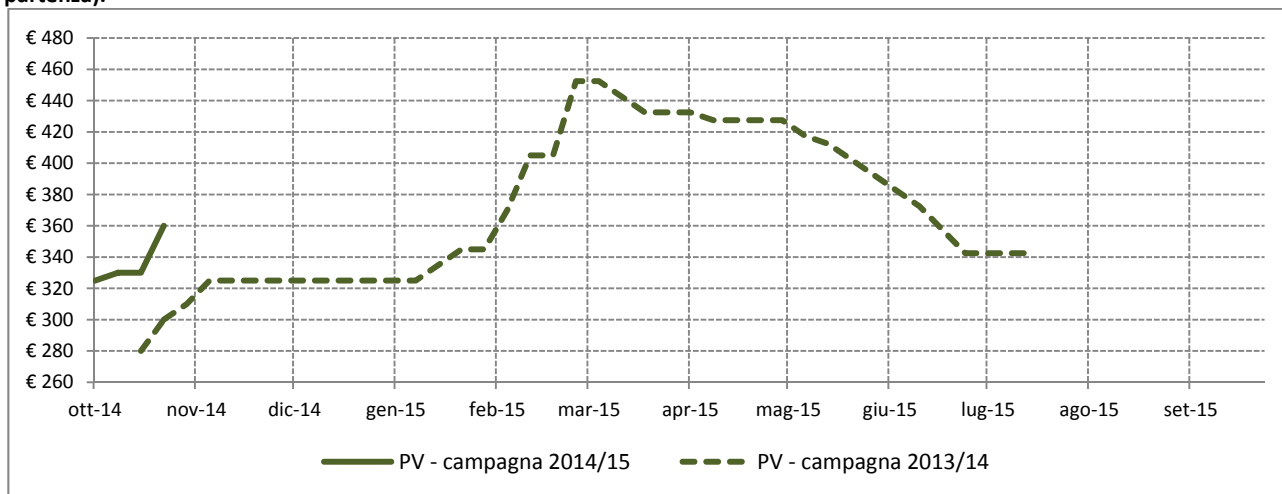

Fonte: Elaborazione BMTI su listini prezzi camerali

Tabella 2.7: Prezzi medi mensili (€/t) per CCIAA negli ultimi 15 mesi (franco partenza), variazioni congiunturali per CCIAA degli ultimi 12 mesi e variazioni tendenziali per CCIAA degli ultimi 3 mesi. In rosso le variazioni positive dei prezzi medi, in verde quelle negative.

Mese	MI*	NO	PV	VC
ago-13	337,50			
set-13				
ott-13	285,00	277,50	290,00	303,13
nov-13	318,75	314,38	321,25	326,25
dic-13	325,00	325,00	325,00	331,25
gen-14	325,00	328,33	332,50	343,75
feb-14	357,50	368,13	381,25	390,00
mar-14	412,50	431,00	445,00	436,88
apr-14	419,00	431,67	429,50	432,50
mag-14	400,00	411,88	415,00	409,38
giu-14	375,00	372,50	376,25	394,17
lug-14	340,00	357,50	342,50	
ago-14				
set-14				
ott-14	311,88	306,25	336,25	352,50

Variazione rispetto al mese precedente	MI	NO	PV	VC
nov-13/ott-13	11,8%	13,3%	10,8%	7,6%
dic-13/nov-13	2,0%	3,4%	1,2%	1,5%
gen-14/dic-13	0,0%	1,0%	2,3%	3,8%
feb-14/gen-14	10,0%	12,1%	14,7%	13,5%
mar-14/feb-14	15,4%	17,1%	16,7%	12,0%
apr-14/mar-14	1,6%	0,2%	-3,5%	-1,0%
mag-14/apr-14	-4,5%	-4,6%	-3,4%	-5,3%
giu-14/mag-14	-6,3%	-9,6%	-9,3%	-3,7%
lug-14/giu-14	-9,3%	-4,0%	-9,0%	
ago-14/lug-14				
set-14/ago-14				
ott-14/set-14				
Variazione rispetto allo stesso mese dello scorso anno	MI	NO	PV	VC
ago-14/ago-13				
set-14/set-13				
ott-14/ott-13	9,4%	10,4%	15,9%	16,3%

Fonte: Elaborazione BMTI su listini prezzi camerali

*prezzo franco arrivo

Gráfico 2.14: Prezzo medio (€/t) per CCIAA negli ultimi 13 mesi (franco partenza).

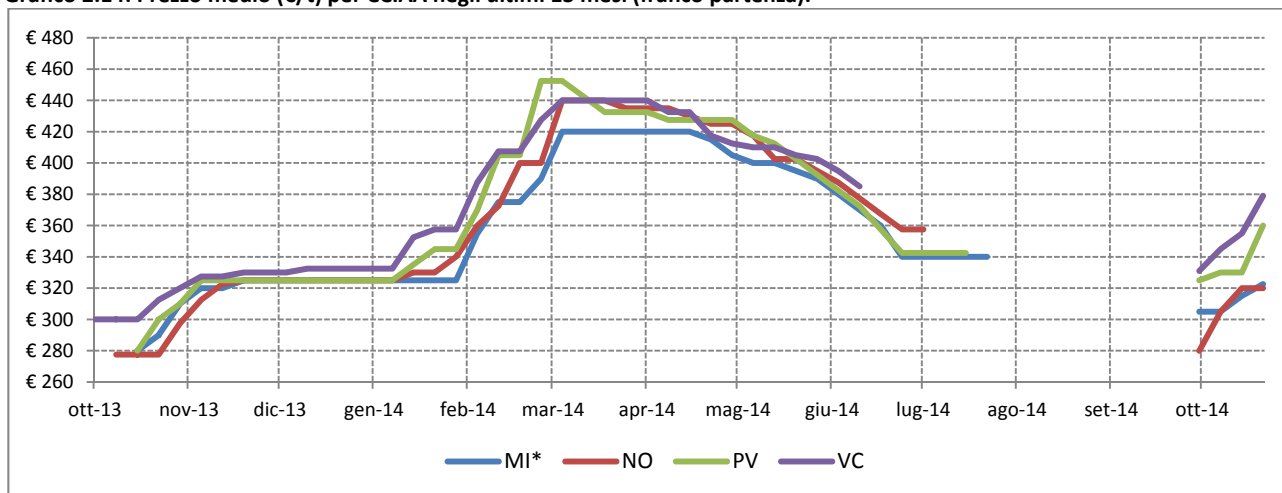

Fonte: Elaborazione BMTI su listini prezzi camerali

*prezzo franco arrivo



Risone – Baldo

Gráfico 2.15: Prezzo medio (€/t) sulla piazza di Pavia nella campagna 14/15 e confronto con la campagna precedente (franco partenza).

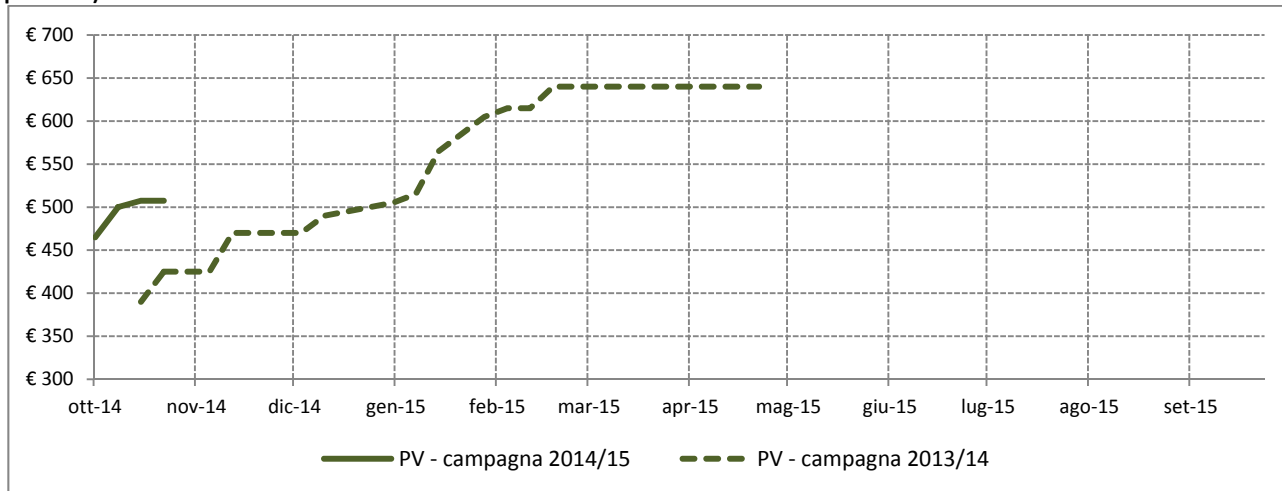

Fonte: Elaborazione BMTI su listini prezzi camerali

Tabella 2.8: Prezzi medi mensili (€/t) per CCIAA negli ultimi 15 mesi (franco partenza), variazioni congiunturali per CCIAA degli ultimi 12 mesi e variazioni tendenziali per CCIAA degli ultimi 3 mesi. In rosso le variazioni positive dei prezzi medi, in verde quelle negative.

Mese	MI*	NO	PV	PV Mortara	VC
ago-13					
set-13					
ott-13	405,00	383,75	407,50	385,00	400,00
nov-13	447,50	436,25	447,50	453,75	450,63
dic-13	475,00	470,00	476,67	472,50	472,50
gen-14	536,25	526,67	542,50	547,50	526,25
feb-14	612,50	607,50	618,75	632,50	633,13
mar-14	630,00	652,00	640,00	652,50	660,00
apr-14	630,00	640,00	640,00	625,83	660,00
mag-14					
giu-14					
lug-14					
ago-14					
set-14					
ott-14	482,50	450,00	495,00	479,50	504,00

Variazione rispetto al mese precedente	MI	NO	PV	PV Mortara	VC
nov-13/ott-13	10,5%	13,7%	9,8%	17,9%	12,7%
dic-13/nov-13	6,1%	7,7%	6,5%	4,1%	4,9%
gen-14/dic-13	12,9%	12,1%	13,8%	15,9%	11,4%
feb-14/gen-14	14,2%	15,3%	14,1%	15,5%	20,3%
mar-14/feb-14	2,9%	7,3%	3,4%	3,2%	4,2%
apr-14/mar-14	0,0%	-1,8%	0,0%	-4,1%	0,0%
mag-14/apr-14					
giu-14/mag-14					
lug-14/giu-14					
ago-14/lug-14					
set-14/ago-14					
ott-14/set-14					
Variazione rispetto allo stesso mese dello scorso anno	MI	NO	PV	PV Mortara	VC
ago-14/ago-13					
set-14/set-13					
ott-14/ott-13	19,1%	17,3%	21,5%	24,5%	26,0%

Fonte: Elaborazione BMTI su listini prezzi camerali

*prezzo franco arrivo

Gráfico 2.16: Prezzo medio (€/t) per CCIAA negli ultimi 13 mesi (franco partenza).

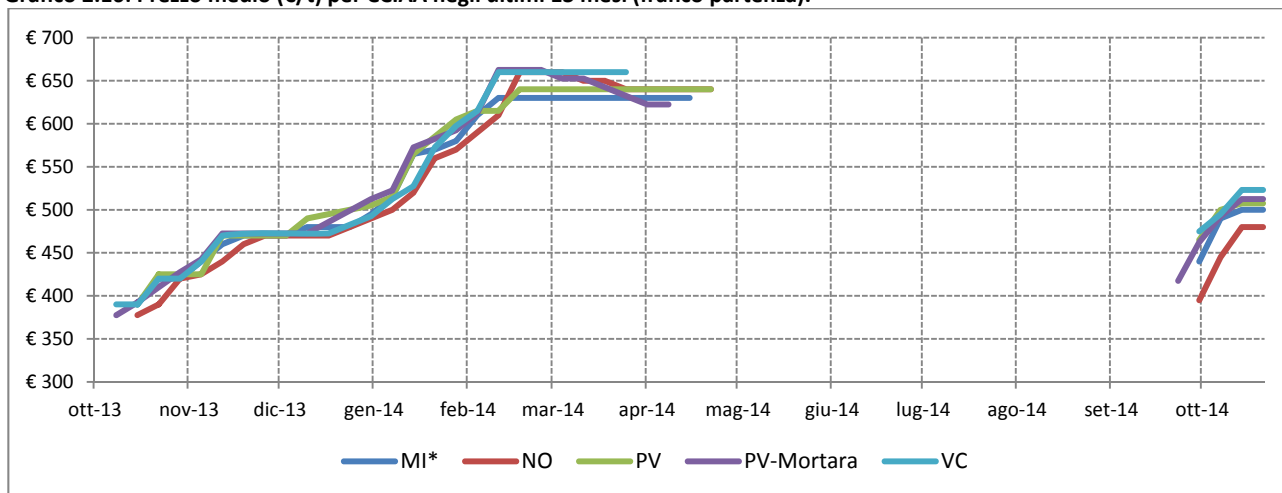

Fonte: Elaborazione BMTI su listini prezzi camerali

*prezzo franco arrivo



Risone – Carnaroli

Gráfico 2.17: Prezzo medio (€/t) sulla piazza di Pavia nella campagna 14/15 e confronto con la campagna precedente (franco partenza).

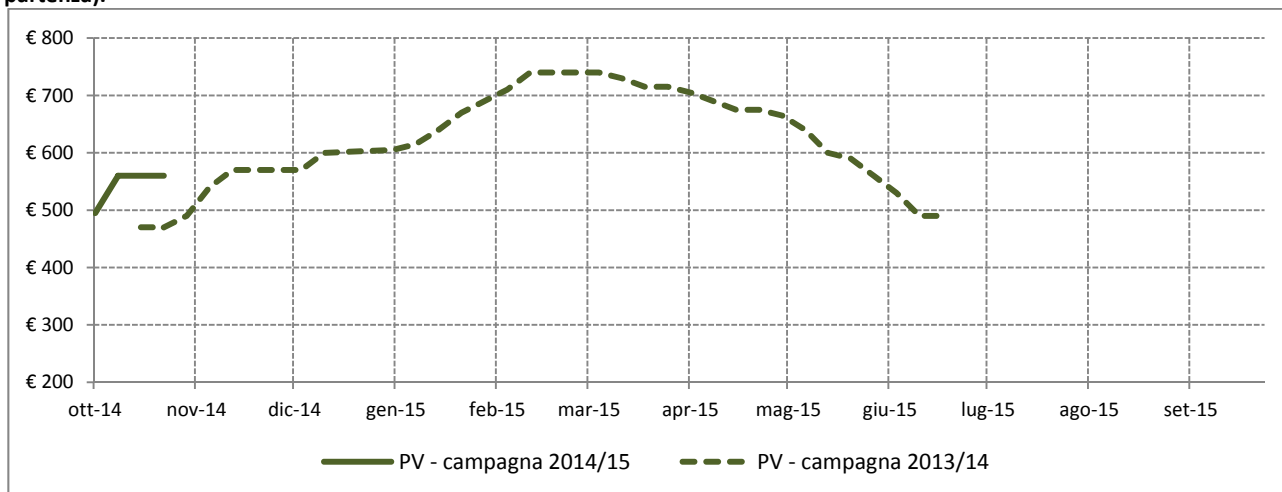

Fonte: Elaborazione BMTI su listini prezzi camerali

Tabella 2.9: Prezzi medi mensili (€/t) per CCIAA negli ultimi 15 mesi (franco partenza), variazioni congiunturali per CCIAA degli ultimi 12 mesi e variazioni tendenziali per CCIAA degli ultimi 3 mesi. In rosso le variazioni positive dei prezzi medi, in verde quelle negative.

Mese	MI*	MN	NO	PV	PV Mortara	VC	VR
ago-13	374,50	372,50		375,00	360,00	372,50	
set-13	374,50	372,50	375,00	375,00	360,00	372,50	
ott-13	470,00	470,00	446,25	433,75	406,25	460,00	465,00
nov-13	530,00	530,00	512,50	542,50	530,00	523,75	510,00
dic-13	567,50	566,67	575,00	580,00	561,67	565,00	577,50
gen-14	615,00	616,00	623,33	632,50	630,00	613,75	628,33
feb-14	731,25	732,50	702,50	720,00	707,50	702,50	707,50
mar-14	746,25	751,25	726,00	731,25	710,00	715,00	727,00
apr-14	728,00	712,00	703,33	692,00	668,33	688,00	698,33
mag-14	645,00	635,00	645,00	623,75	615,00	617,50	645,00
giu-14	558,33	561,67	537,50	517,50	535,00	520,00	
lug-14							
ago-14							
set-14							
ott-14	542,25	542,50	517,50	543,75	524,00	540,00	536,67

Variazione rispetto al mese precedente	MI	MN	NO	PV	PV Mortara	VC	VR
nov-13/ott-13	12,8%	12,8%	14,8%	25,1%	30,5%	13,9%	9,7%
dic-13/nov-13	7,1%	6,9%	12,2%	6,9%	6,0%	7,9%	13,2%
gen-14/dic-13	8,4%	8,7%	8,4%	9,1%	12,2%	8,6%	8,8%
feb-14/gen-14	18,9%	18,9%	12,7%	13,8%	12,3%	14,5%	12,6%
mar-14/feb-14	2,1%	2,6%	3,3%	1,6%	0,4%	1,8%	2,8%
apr-14/mar-14	-2,4%	-5,2%	-3,1%	-5,4%	-5,9%	-3,8%	-3,9%
mag-14/apr-14	-11,4%	-10,8%	-8,3%	-9,9%	-8,0%	-10,2%	-7,6%
giu-14/mag-14	-13,4%	-11,5%	-16,7%	-17,0%	-13,0%	-15,8%	
lug-14/giu-14							
ago-14/lug-14							
set-14/ago-14							
ott-14/set-14							
Variazione rispetto allo stesso mese dello scorso anno	MI	MN	NO	PV	PV Mortara	VC	VR
ago-14/ago-13							
set-14/set-13							
ott-14/ott-13	15,4%	15,4%	16,0%	25,4%	29,0%	17,4%	15,4%

Fonte: Elaborazione BMTI su listini prezzi camerali

*prezzo franco arrivo

Gráfico 2.18: Prezzo medio (€/t) per CCIAA negli ultimi 13 mesi (franco partenza).

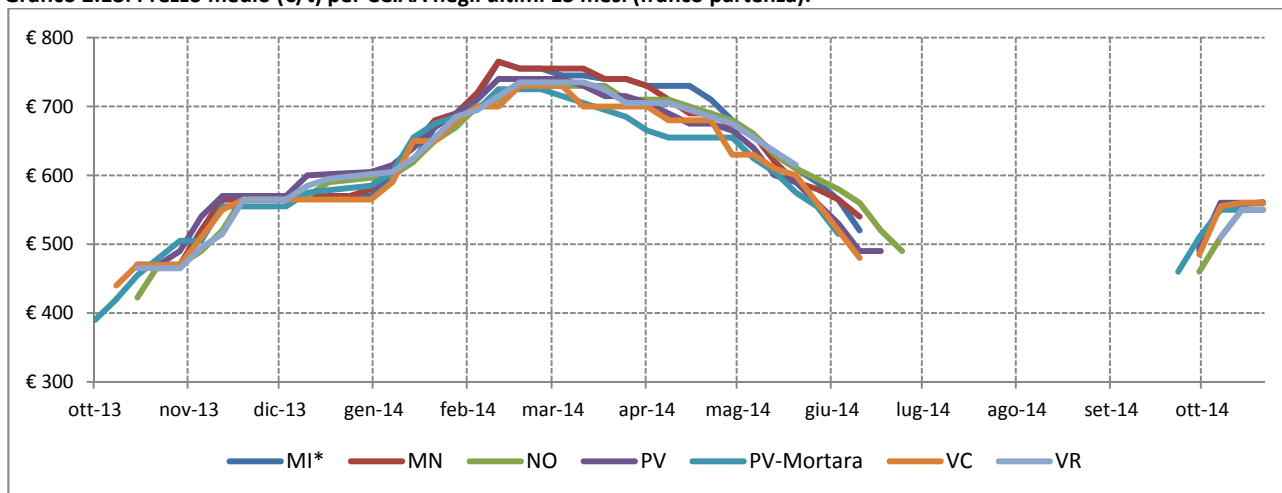

Fonte: Elaborazione BMTI su listini prezzi camerali

*prezzo franco arrivo



Risone – Roma

Gráfico 2.19: Prezzo medio (€/t) sulla piazza di Pavia nella campagna 14/15 e confronto con la campagna precedente (franco partenza).

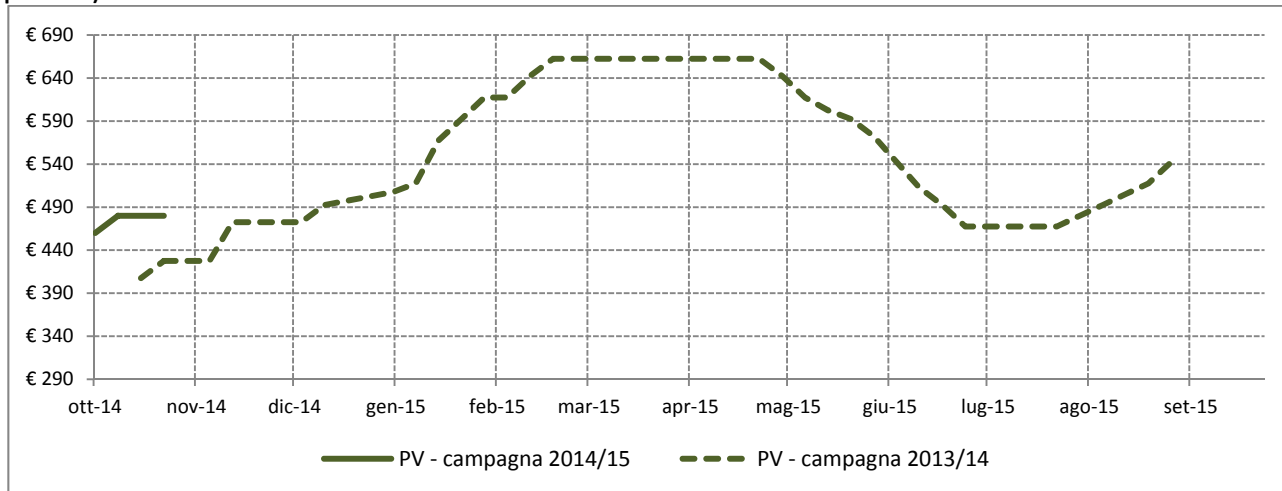

Fonte: Elaborazione BMTI su listini prezzi camerali

Tabella 2.10: Prezzi medi mensili (€/t) per CCIAA negli ultimi 15 mesi (franco partenza), variazioni congiunturali per CCIAA degli ultimi 12 mesi e variazioni tendenziali per CCIAA degli ultimi 3 mesi. In rosso le variazioni positive dei prezzi medi, in verde quelle negative.

Mese	MI*	NO	PV	PV Mortara	VC
ago-13	423,50				
set-13					
ott-13	405,00	390,00	417,50		420,00
nov-13	447,50	436,25	450,00	440,00	452,50
dic-13	475,00	470,00	479,17	462,50	470,00
gen-14	536,25	526,67	546,25	537,50	522,50
feb-14	615,00	611,25	635,00	628,75	637,50
mar-14	655,00	660,00	662,50	657,50	660,00
apr-14	655,00	660,00	662,50	657,50	660,00
mag-14	627,50	640,00	613,75	640,00	633,33
giu-14	542,50	537,50	530,00		
lug-14	475,00	490,00	467,50		
ago-14	495,00		517,50		
set-14	515,00		542,50		
ott-14	465,00	461,67	475,00	459,50	470,00

Variazione rispetto al mese precedente	MI	NO	PV	PV Mortara	VC
nov-13/ott-13	10,5%	11,9%	7,8%	5,1%	7,7%
dic-13/nov-13	6,1%	7,7%	6,5%	5,1%	3,9%
gen-14/dic-13	12,9%	12,1%	14,0%	16,2%	11,2%
feb-14/gen-14	14,7%	16,1%	16,2%	17,0%	22,0%
mar-14/feb-14	6,5%	8,0%	4,3%	4,6%	3,5%
apr-14/mar-14	0,0%	0,0%	0,0%	0,0%	0,0%
mag-14/apr-14	-4,2%	-3,0%	-7,4%	-2,7%	-4,0%
giu-14/mag-14	-13,5%	-16,0%	-13,6%		
lug-14/giu-14	-12,4%	-8,8%	-11,8%		
ago-14/lug-14	4,2%		10,7%		
set-14/ago-14	4,0%		4,8%		
ott-14/set-14	-9,7%		-12,4%		
Variazione rispetto allo stesso mese dello scorso anno	MI	NO	PV	PV Mortara	VC
ago-14/ago-13	16,9%				
set-14/set-13					
ott-14/ott-13	14,8%	18,4%	13,8%		11,9%

Fonte: Elaborazione BMTI su listini prezzi camerali

*prezzo franco arrivo

Gráfico 2.20: Prezzo medio (€/t) per CCIAA negli ultimi 13 mesi (franco partenza).

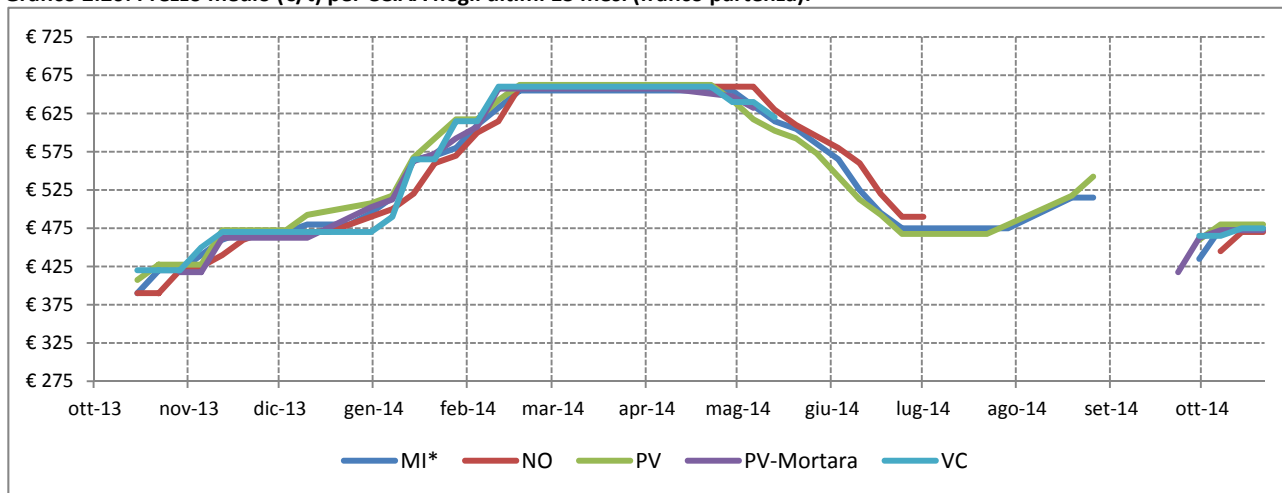

Fonte: Elaborazione BMTI su listini prezzi camerali

*prezzo franco arrivo



Risone – S. Andrea

Gráfico 2.21: Prezzo medio (€/t) sulla piazza di Pavia nella campagna 14/15 e confronto con la campagna precedente (franco partenza).

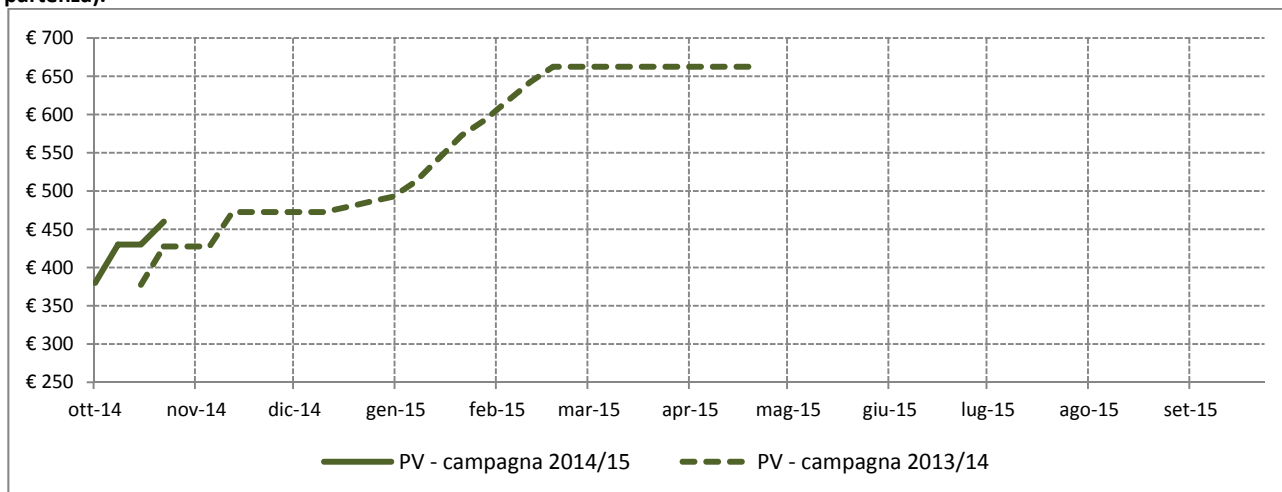

Fonte: Elaborazione BMTI su listini prezzi camerali

Tabella 2.11: Prezzi medi mensili (€/t) per CCIAA negli ultimi 15 mesi (franco partenza), variazioni congiunturali per CCIAA degli ultimi 12 mesi e variazioni tendenziali per CCIAA degli ultimi 3 mesi. In rosso le variazioni positive dei prezzi medi, in verde quelle negative.

Mese	MI*	NO	PV	PV Mortara	VC
ago-13	382,50				
set-13					
ott-13	398,75	375,00	402,50	375,00	391,50
nov-13	435,00	421,25	450,00	447,50	451,25
dic-13	470,00	460,00	472,50	470,00	472,50
gen-14	515,00	493,33	530,00	525,00	518,75
feb-14	617,50	602,50	628,75	627,50	632,50
mar-14	650,00	655,00	662,50	660,00	667,50
apr-14	650,00	655,00	662,50	660,00	667,50
mag-14					
giu-14					
lug-14					
ago-14					
set-14					
ott-14	415,00	410,00	425,00	429,00	460,00

Variazione rispetto al mese precedente	MI	NO	PV	PV Mortara	VC
nov-13/ott-13	9,1%	12,3%	11,8%	19,3%	15,3%
dic-13/nov-13	8,0%	9,2%	5,0%	5,0%	4,7%
gen-14/dic-13	9,6%	7,2%	12,2%	11,7%	9,8%
feb-14/gen-14	19,9%	22,1%	18,6%	19,5%	21,9%
mar-14/feb-14	5,3%	8,7%	5,4%	5,2%	5,5%
apr-14/mar-14	0,0%	0,0%	0,0%	0,0%	0,0%
mag-14/apr-14					
giu-14/mag-14					
lug-14/giu-14					
ago-14/lug-14					
set-14/ago-14					
ott-14/set-14					
Variazione rispetto allo stesso mese dello scorso anno	MI	NO	PV	PV Mortara	VC
ago-14/ago-13					
set-14/set-13					
ott-14/ott-13	4,1%	9,3%	5,6%	14,4%	17,5%

Fonte: Elaborazione BMTI su listini prezzi camerali

*prezzo franco arrivo

Gráfico 2.22: Prezzo medio (€/t) per CCIAA negli ultimi 13 mesi (franco partenza).

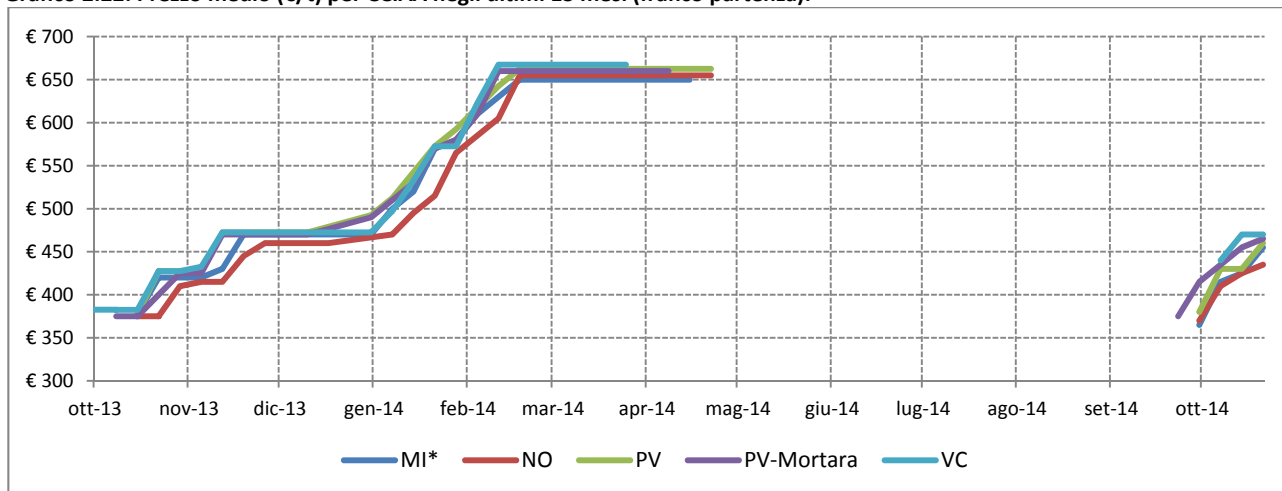

Fonte: Elaborazione BMTI su listini prezzi camerali

*prezzo franco arrivo



Riso lavorato – Arborio/Volano

Gráfico 2.23: Prezzo medio (€/t) sulla piazza di Pavia nella campagna 14/15 e confronto con la campagna precedente (franco partenza).

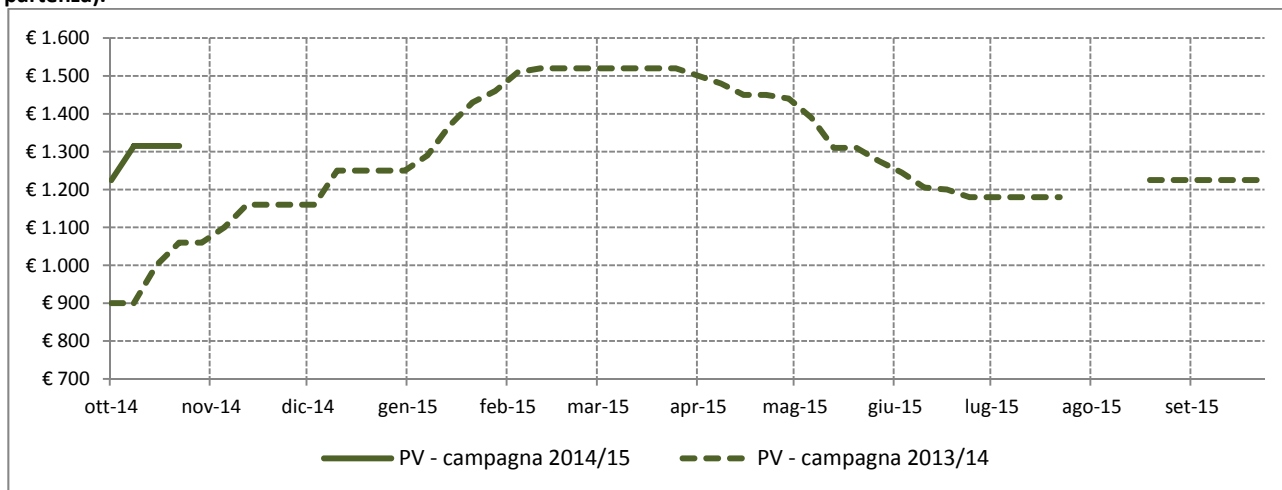

Fonte: Elaborazione BMTI su listini prezzi camerali

Tabella 2.12: Prezzi medi mensili (€/t) per CCIAA negli ultimi 15 mesi (franco partenza), variazioni congiunturali per CCIAA degli ultimi 12 mesi e variazioni tendenziali per CCIAA degli ultimi 3 mesi. In rosso le variazioni positive dei prezzi medi, in verde quelle negative.

Mese	MI*	MN	NO	PV	PV Mortara	VC	VR
ago-13	925,00	975,00		900,00	885,00	830,00	945,00
set-13	925,00	975,00	875,00	900,00	885,00	830,00	945,00
ott-13	971,00	1.001,00	875,00	952,00	885,00	865,00	970,00
nov-13	1.115,00	1.115,00	1.002,50	1.120,00	1.085,00	942,50	1.117,50
dic-13	1.195,00	1.181,67	1.092,50	1.190,00	1.145,00	990,00	1.195,00
gen-14	1.322,50	1.305,00	1.248,33	1.335,00	1.317,50	1.072,50	1.315,00
feb-14	1.495,00	1.530,00	1.415,00	1.502,50	1.475,00	1.302,50	1.490,00
mar-14	1.525,00	1.555,00	1.445,00	1.520,00	1.480,00	1.330,00	1.523,00
apr-14	1.521,00	1.555,00	1.438,33	1.480,00	1.418,33	1.318,00	1.481,67
mag-14	1.405,00	1.440,00	1.382,50	1.362,50	1.360,00	1.245,00	1.410,00
giu-14	1.285,00	1.322,50	1.270,00	1.231,25	1.311,67	1.120,00	1.300,00
lug-14	1.215,00	1.245,00	1.225,00	1.180,00	1.295,00	1.070,00	1.225,00
ago-14	1.230,00	1.245,00		1.225,00	1.295,00	1.070,00	1.225,00
set-14	1.257,00	1.245,00	1.225,00	1.225,00	1.295,00	1.070,00	1.225,00
ott-14	1.322,50	1.315,00	1.300,00	1.279,00	1.325,00	1.090,00	1.225,00

Variazione rispetto al mese precedente	MI	MN	NO	PV	PV Mortara	VC	VR
nov-13/ott-13	14,8%	11,4%	14,6%	17,6%	22,6%	9,0%	15,2%
dic-13/nov-13	7,2%	6,0%	9,0%	6,3%	5,5%	5,0%	6,9%
gen-14/dic-13	10,7%	10,4%	14,3%	12,2%	15,1%	8,3%	10,0%
feb-14/gen-14	13,0%	17,2%	13,4%	12,5%	12,0%	21,4%	13,3%
mar-14/feb-14	2,0%	1,6%	2,1%	1,2%	0,3%	2,1%	2,2%
apr-14/mar-14	-0,3%	0,0%	-0,5%	-2,6%	-4,2%	-0,9%	-2,7%
mag-14/apr-14	-7,6%	-7,4%	-3,9%	-7,9%	-4,1%	-5,5%	-4,8%
giu-14/mag-14	-8,5%	-8,2%	-8,1%	-9,6%	-3,6%	-10,0%	-7,8%
lug-14/giu-14	-5,4%	-5,9%	-3,5%	-4,2%	-1,3%	-4,5%	-5,8%
ago-14/lug-14	1,2%	0,0%		3,8%	0,0%	0,0%	0,0%
set-14/ago-14	2,2%	0,0%		0,0%	0,0%	0,0%	0,0%
ott-14/set-14	5,2%	5,6%	6,1%	4,4%	2,3%	1,9%	0,0%

Variazione rispetto allo stesso mese dello scorso anno	MI	MN	NO	PV	PV Mortara	VC	VR
ago-14/ago-13	33,0%	27,7%		36,1%	46,3%	28,9%	29,6%
set-14/set-13	35,9%	27,7%	40,0%	36,1%	46,3%	28,9%	29,6%
ott-14/ott-13	36,2%	31,4%	48,6%	34,3%	49,7%	26,0%	26,3%

Fonte: Elaborazione BMTI su listini prezzi camerali

*prezzo franco arrivo

Gráfico 2.24: Prezzo medio (€/t) per CCIAA negli ultimi 13 mesi (franco partenza).

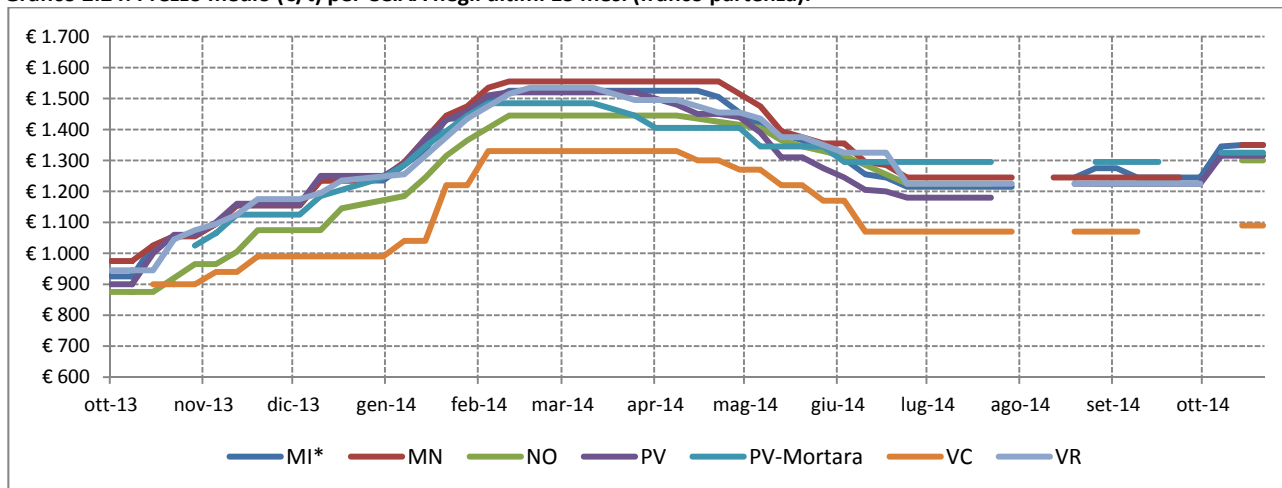

Fonte: Elaborazione BMTI su listini prezzi camerali

*prezzo franco arrivo



Riso lavorato – Baldo

Gráfico 2.25: Prezzo medio (€/t) sulla piazza di Pavia nella campagna 14/15 e confronto con la campagna precedente (franco partenza).

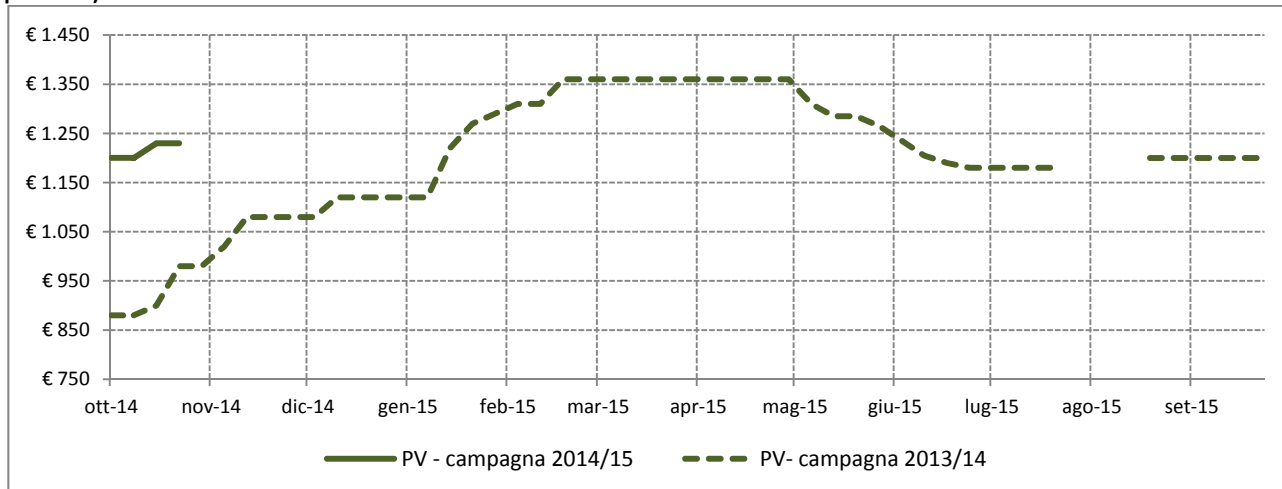

Fonte: Elaborazione BMTI su listini prezzi camerali

Tabella 2.13: Prezzi medi mensili (€/t) per CCIAA negli ultimi 15 mesi (franco partenza), variazioni congiunturali per CCIAA degli ultimi 12 mesi e variazioni tendenziali per CCIAA degli ultimi 3 mesi. In rosso le variazioni positive dei prezzi medi, in verde quelle negative.

Mese	MI*	NO	PV	PV Mortara	VC
ago-13	885,00		880,00	870,00	780,00
set-13	885,00	865,00	880,00	870,00	780,00
ott-13	911,00	865,00	904,00	870,00	787,50
nov-13	1.025,00	932,50	1.040,00	1.010,00	827,50
dic-13	1.065,00	1.015,00	1.093,33	1.055,00	865,00
gen-14	1.153,75	1.115,00	1.182,50	1.208,75	920,00
feb-14	1.280,00	1.262,50	1.317,50	1.380,00	1.130,00
mar-14	1.310,00	1.357,00	1.360,00	1.420,00	1.215,00
apr-14	1.310,00	1.345,00	1.360,00	1.366,67	1.215,00
mag-14	1.260,00	1.325,00	1.310,00	1.360,00	1.160,00
giu-14	1.172,50	1.237,50	1.223,75	1.313,33	1.040,00
lug-14	1.080,00	1.195,00	1.180,00	1.270,00	965,00
ago-14	1.080,00		1.200,00	1.270,00	965,00
set-14	1.080,00	1.195,00	1.200,00	1.270,00	965,00
ott-14	1.190,00	1.180,00	1.212,00	1.185,00	935,00

Variazione rispetto al mese precedente	MI	NO	PV	PV Mortara	VC
nov-13/ott-13	12,5%	7,8%	15,0%	16,1%	5,1%
dic-13/nov-13	3,9%	8,8%	5,1%	4,5%	4,5%
gen-14/dic-13	8,3%	9,9%	8,2%	14,6%	6,4%
feb-14/gen-14	10,9%	13,2%	11,4%	14,2%	22,8%
mar-14/feb-14	2,3%	7,5%	3,2%	2,9%	7,5%
apr-14/mar-14	0,0%	-0,9%	0,0%	-3,8%	0,0%
mag-14/apr-14	-3,8%	-1,5%	-3,7%	-0,5%	-4,5%
giu-14/mag-14	-6,9%	-6,6%	-6,6%	-3,4%	-10,3%
lug-14/giu-14	-7,9%	-3,4%	-3,6%	-3,3%	-7,2%
ago-14/lug-14	0,0%		1,7%	0,0%	0,0%
set-14/ago-14	0,0%		0,0%	0,0%	0,0%
ott-14/set-14	10,2%	-1,3%	1,0%	-6,7%	-3,1%

Variazione rispetto allo stesso mese dello scorso anno	MI	NO	PV	PV Mortara	VC
ago-14/ago-13	22,0%		36,4%	46,0%	23,7%
set-14/set-13	22,0%	38,2%	36,4%	46,0%	23,7%
ott-14/ott-13	30,6%	36,4%	34,1%	36,2%	18,7%

Fonte: Elaborazione BMTI su listini prezzi camerali

*prezzo franco arrivo

Gráfico 2.26: Prezzo medio (€/t) per CCIAA negli ultimi 13 mesi (franco partenza).

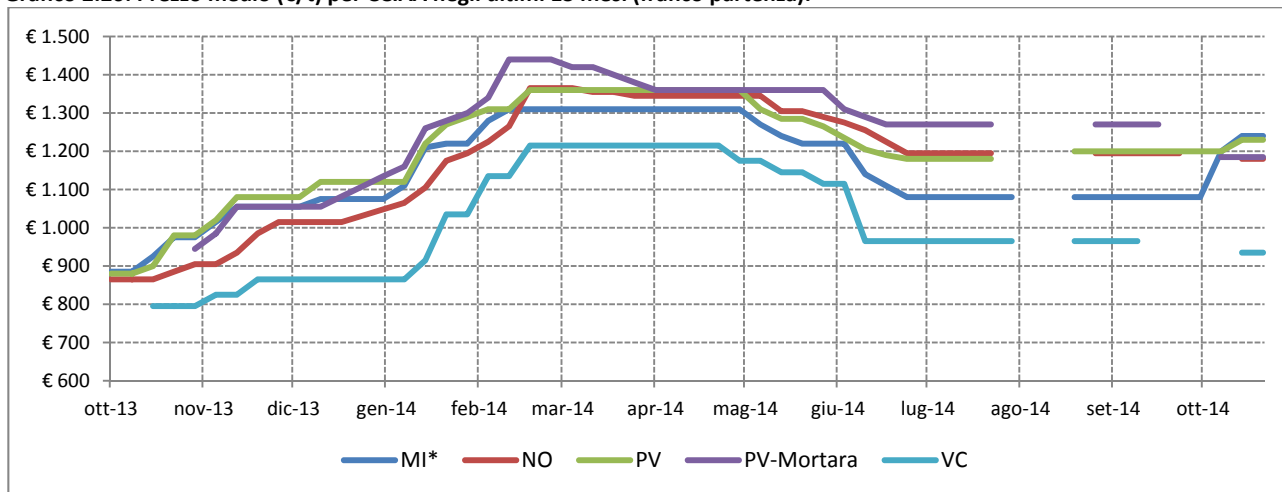

Fonte: Elaborazione BMTI su listini prezzi camerali

*prezzo franco arrivo



Riso lavorato parboiled – Baldo

Gráfico 2.27: Prezzo medio (€/t) sulla piazza di Pavia nella campagna 13/14 e confronto con la campagna precedente (franco partenza).

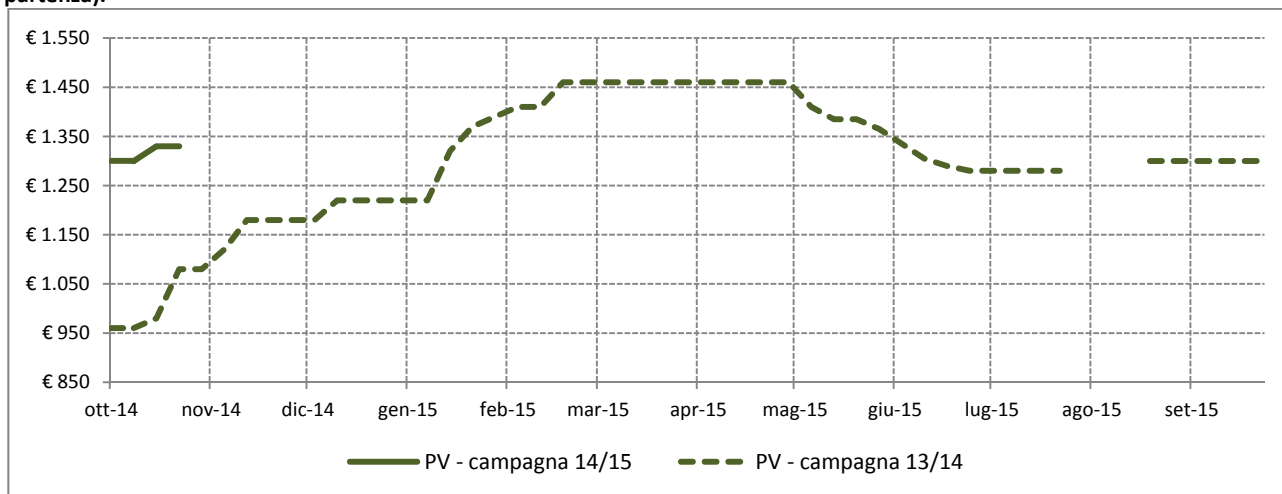

Fonte: Elaborazione BMTI su listini prezzi camerali

Tabella 2.14: Prezzi medi mensili (€/t) per CCIAA negli ultimi 15 mesi (franco partenza), variazioni congiunturali per CCIAA degli ultimi 12 mesi e variazioni tendenziali per CCIAA degli ultimi 3 mesi. In rosso le variazioni positive dei prezzi medi, in verde quelle negative.

Mese	MI*	NO	PV	PV Mortara	VC
ago-13	970,00		960,00	955,00	795,00
set-13	970,00	945,00	960,00	955,00	795,00
ott-13	991,00	945,00	988,00	955,00	845,00
nov-13	1.125,00	1.007,50	1.140,00	1.110,00	927,50
dic-13	1.165,00	1.090,00	1.193,33	1.155,00	965,00
gen-14	1.253,75	1.200,00	1.282,50	1.305,00	1.032,50
feb-14	1.380,00	1.357,50	1.417,50	1.475,00	1.230,00
mar-14	1.410,00	1.454,00	1.460,00	1.515,00	1.315,00
apr-14	1.410,00	1.450,00	1.460,00	1.461,67	1.315,00
mag-14	1.360,00	1.430,00	1.410,00	1.455,00	1.260,00
giu-14	1.272,50	1.342,50	1.323,75	1.415,00	1.140,00
lug-14	1.180,00	1.300,00	1.280,00	1.385,00	1.065,00
ago-14	1.180,00		1.300,00	1.385,00	1.065,00
set-14	1.180,00	1.300,00	1.300,00	1.385,00	1.065,00
ott-14	1.293,75	1.280,00	1.312,00	1.285,00	1.035,00

Variazione rispetto al mese precedente	MI	NO	PV	PV Mortara	VC
nov-13/ott-13	13,5%	6,6%	15,4%	16,2%	9,8%
dic-13/nov-13	3,6%	8,2%	4,7%	4,1%	4,0%
gen-14/dic-13	7,6%	10,1%	7,5%	13,0%	7,0%
feb-14/gen-14	10,1%	13,1%	10,5%	13,0%	19,1%
mar-14/feb-14	2,2%	7,1%	3,0%	2,7%	6,9%
apr-14/mar-14	0,0%	-0,3%	0,0%	-3,5%	0,0%
mag-14/apr-14	-3,5%	-1,4%	-3,4%	-0,5%	-4,2%
giu-14/mag-14	-6,4%	-6,1%	-6,1%	-2,7%	-9,5%
lug-14/giu-14	-7,3%	-3,2%	-3,3%	-2,1%	-6,6%
ago-14/lug-14	0,0%		1,6%	0,0%	0,0%
set-14/ago-14	0,0%		0,0%	0,0%	0,0%
ott-14/set-14	9,6%	-1,5%	0,9%	-7,2%	-2,8%

Variazione rispetto allo stesso mese dello scorso anno	MI	NO	PV	PV Mortara	VC
ago-14/ago-13	21,6%		35,4%	45,0%	34,0%
set-14/set-13	21,6%	37,6%	35,4%	45,0%	34,0%
ott-14/ott-13	30,5%	35,4%	32,8%	34,6%	22,5%

Fonte: Elaborazione BMTI su listini prezzi camerali

*prezzo franco arrivo

Gráfico 2.28: Prezzo medio (€/t) per CCIAA negli ultimi 13 mesi (franco partenza).

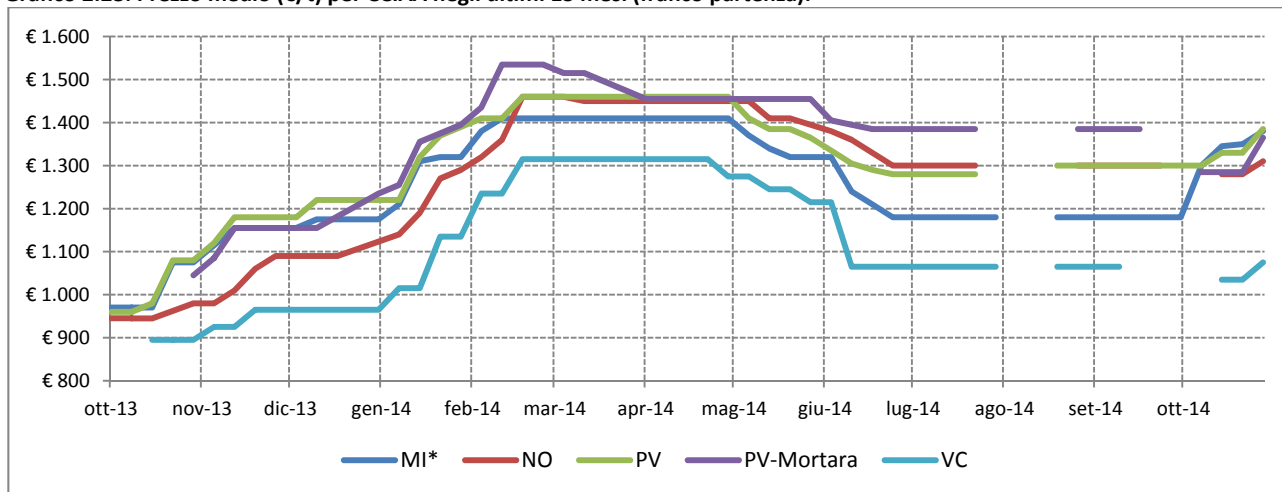

Fonte: Elaborazione BMTI su listini prezzi camerali

*prezzo franco arrivo



Riso lavorato – Carnaroli

Gráfico 2.29: Prezzo medio (€/t) sulla piazza di Pavia nella campagna 14/15 e confronto con la campagna precedente (franco partenza).

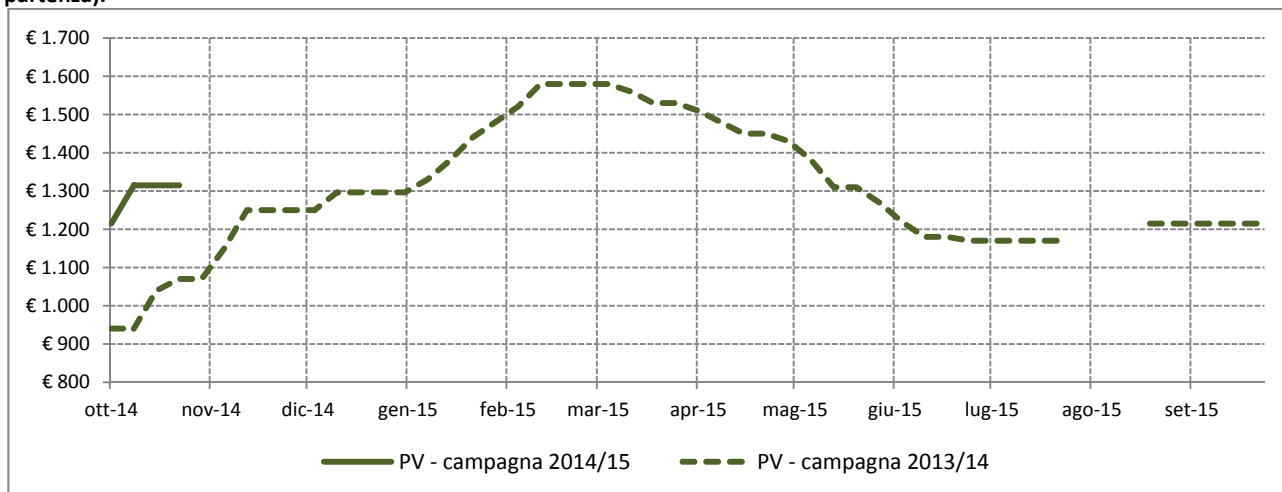

Fonte: Elaborazione BMTI su listini prezzi camerali

Tabella 2.15: Prezzi medi mensili (€/t) per CCIAA negli ultimi 15 mesi (franco partenza), variazioni congiunturali per CCIAA degli ultimi 12 mesi e variazioni tendenziali per CCIAA degli ultimi 3 mesi. In rosso le variazioni positive dei prezzi medi, in verde quelle negative.

Mese	MI*	MN	NO	PV	PV Mortara	VC	VR
ago-13	945,00	945,00		920,00	915,00	805,00	945,00
set-13	945,00	945,00	885,00	920,00	915,00	805,00	945,00
ott-13	991,00	983,00	885,00	982,00	915,00	852,50	970,00
nov-13	1.190,00	1.175,00	1.057,50	1.180,00	1.155,00	970,00	1.157,50
dic-13	1.277,50	1.248,33	1.192,50	1.265,50	1.238,33	1.040,00	1.290,00
gen-14	1.375,00	1.347,00	1.303,33	1.361,63	1.375,00	1.110,00	1.388,33
feb-14	1.575,00	1.580,00	1.470,00	1.540,00	1.530,00	1.317,50	1.540,00
mar-14	1.622,50	1.625,00	1.524,00	1.562,50	1.535,00	1.375,00	1.579,00
apr-14	1.612,00	1.601,00	1.490,00	1.484,00	1.451,67	1.318,00	1.521,67
mag-14	1.453,75	1.465,00	1.410,00	1.357,50	1.380,00	1.195,00	1.420,00
giu-14	1.285,00	1.305,00	1.277,50	1.212,50	1.311,67	1.040,00	1.335,00
lug-14	1.195,00	1.265,00	1.220,00	1.170,00	1.285,00	970,00	1.275,00
ago-14	1.210,00	1.265,00		1.215,00	1.285,00	970,00	1.275,00
set-14	1.225,00	1.265,00	1.220,00	1.215,00	1.285,00	970,00	1.275,00
ott-14	1.317,50	1.321,67	1.300,00	1.275,00	1.325,00	1.090,00	1.408,33

Variazione rispetto al mese precedente	MI	MN	NO	PV	PV Mortara	VC	VR
nov-13/ott-13	20,1%	19,5%	19,5%	20,2%	26,2%	13,8%	19,3%
dic-13/nov-13	7,4%	6,2%	12,8%	7,2%	7,2%	7,2%	11,4%
gen-14/dic-13	7,6%	7,9%	9,3%	7,6%	11,0%	6,7%	7,6%
feb-14/gen-14	14,5%	17,3%	12,8%	13,1%	11,3%	18,7%	10,9%
mar-14/feb-14	3,0%	2,8%	3,7%	1,5%	0,3%	4,4%	2,5%
apr-14/mar-14	-0,6%	-1,5%	-2,2%	-5,0%	-5,4%	-4,1%	-3,6%
mag-14/apr-14	-9,8%	-8,5%	-5,4%	-8,5%	-4,9%	-9,3%	-6,7%
giu-14/mag-14	-11,6%	-10,9%	-9,4%	-10,7%	-5,0%	-13,0%	-6,0%
lug-14/giu-14	-7,0%	-3,1%	-4,5%	-3,5%	-2,0%	-6,7%	-4,5%
ago-14/lug-14	1,3%	0,0%		3,8%	0,0%	0,0%	0,0%
set-14/ago-14	1,2%	0,0%		0,0%	0,0%	0,0%	0,0%
ott-14/set-14	7,6%	4,5%	6,6%	4,9%	3,1%	12,4%	10,5%

Variazione rispetto allo stesso mese dello scorso anno	MI	MN	NO	PV	PV Mortara	VC	VR
ago-14/ago-13	28,0%	33,9%		32,1%	40,4%	20,5%	34,9%
set-14/set-13	29,6%	33,9%	37,9%	32,1%	40,4%	20,5%	34,9%
ott-14/ott-13	32,9%	34,5%	46,9%	29,8%	44,8%	27,9%	45,2%

Fonte: Elaborazione BMTI su listini prezzi camerali

*prezzo franco arrivo

Gráfico 2.30: Prezzo medio (€/t) per CCIAA negli ultimi 13 mesi (franco partenza).

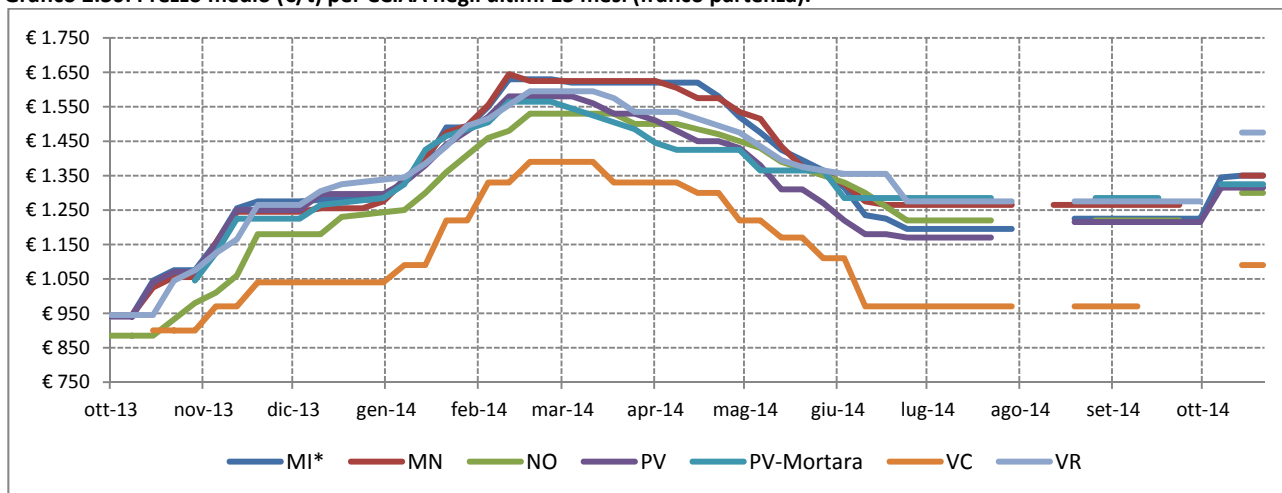

Fonte: Elaborazione BMTI su listini prezzi camerali

*prezzo franco arrivo



Riso lavorato – Ribe/Loto e similari

Gráfico 2.31: Prezzo medio (€/t) sulla piazza di Pavia nella campagna 14/15 e confronto con la campagna precedente (franco partenza).

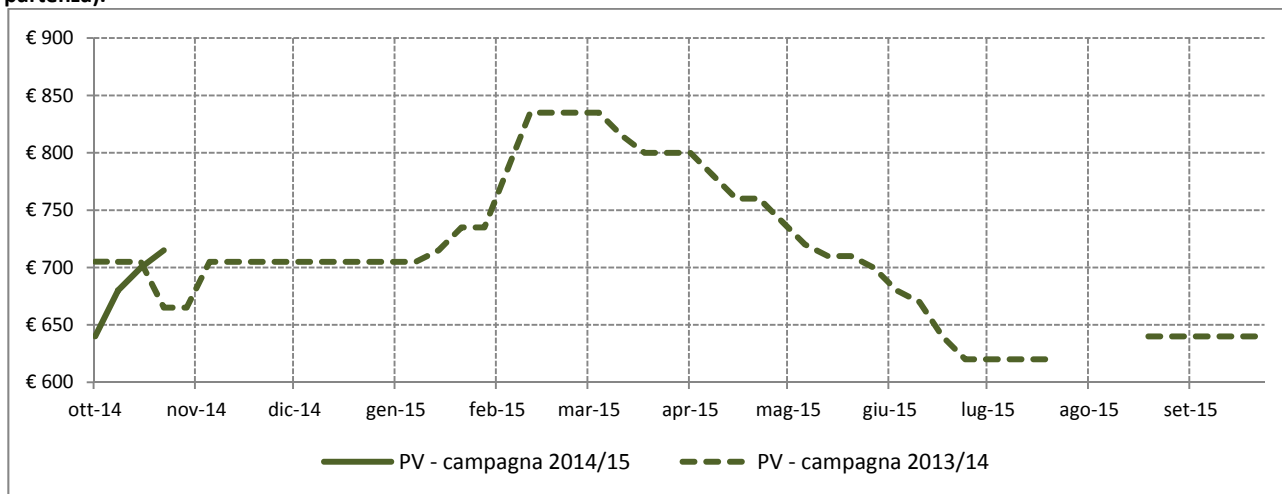

Fonte: Elaborazione BMTI su listini prezzi camerali

Tabella 2.16: Prezzi medi mensili (€/t) per CCIAA negli ultimi 15 mesi (franco partenza), variazioni congiunturali per CCIAA degli ultimi 12 mesi e variazioni tendenziali per CCIAA degli ultimi 3 mesi. In rosso le variazioni positive dei prezzi medi, in verde quelle negative.

Mese	MI*	NO	PV	PV Mortara	VC
ago-13	720,00		705,00	765,00	615,00
set-13	720,00	715,00	705,00	765,00	610,00
ott-13	716,00	715,00	697,00	765,00	592,50
nov-13	707,50	658,75	695,00	682,50	593,75
dic-13	710,00	685,00	705,00	690,00	600,00
gen-14	710,00	691,67	715,00	690,00	627,50
feb-14	770,00	761,25	797,50	755,00	700,00
mar-14	835,00	838,00	821,25	840,00	745,00
apr-14	840,00	833,33	780,00	803,33	744,00
mag-14	805,00	790,00	720,00	762,50	725,00
giu-14	770,00	732,50	672,50	733,33	695,00
lug-14	720,00	710,00	620,00	700,00	685,00
ago-14	720,00		640,00	700,00	705,00
set-14	720,00	710,00	640,00	700,00	725,00
ott-14	730,00	695,00	675,00	721,67	575,00

Variazione rispetto al mese precedente	MI	NO	PV	PV Mortara	VC
nov-13/ott-13	-1,2%	-7,9%	-0,3%	-10,8%	0,2%
dic-13/nov-13	0,4%	4,0%	1,4%	1,1%	1,1%
gen-14/dic-13	0,0%	1,0%	1,4%	0,0%	4,6%
feb-14/gen-14	8,5%	10,1%	11,5%	9,4%	11,6%
mar-14/feb-14	8,4%	10,1%	3,0%	11,3%	6,4%
apr-14/mar-14	0,6%	-0,6%	-5,0%	-4,4%	-0,1%
mag-14/apr-14	-4,2%	-5,2%	-7,7%	-5,1%	-2,6%
giu-14/mag-14	-4,3%	-7,3%	-6,6%	-3,8%	-4,1%
lug-14/giu-14	-6,5%	-3,1%	-7,8%	-4,5%	-1,4%
ago-14/lug-14	0,0%		3,2%	0,0%	2,9%
set-14/ago-14	0,0%		0,0%	0,0%	2,8%
ott-14/set-14	1,4%	-2,1%	5,5%	3,1%	-20,7%

Variazione rispetto allo stesso mese dello scorso anno	MI	NO	PV	PV Mortara	VC
ago-14/ago-13	0,0%		-9,2%	-8,5%	14,6%
set-14/set-13	0,0%	-0,7%	-9,2%	-8,5%	18,9%
ott-14/ott-13	2,0%	-2,8%	-3,2%	-5,7%	-3,0%

Fonte: Elaborazione BMTI su listini prezzi camerali

*prezzo franco arrivo

Gráfico 2.32: Prezzo medio (€/t) per CCIAA negli ultimi 13 mesi (franco partenza).

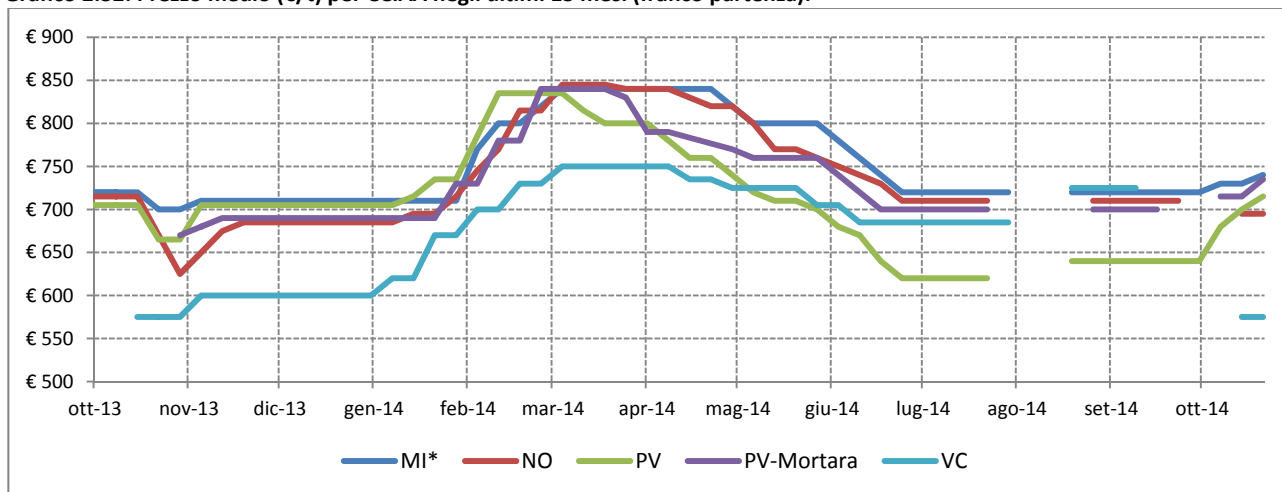

Fonte: Elaborazione BMTI su listini prezzi camerali

*prezzo franco arrivo



Riso lavorato parboiled – Ribe

Gráfico 2.33: Prezzo medio (€/t) sulla piazza di Pavia nella campagna 14/15 e confronto con la campagna precedente (franco partenza).

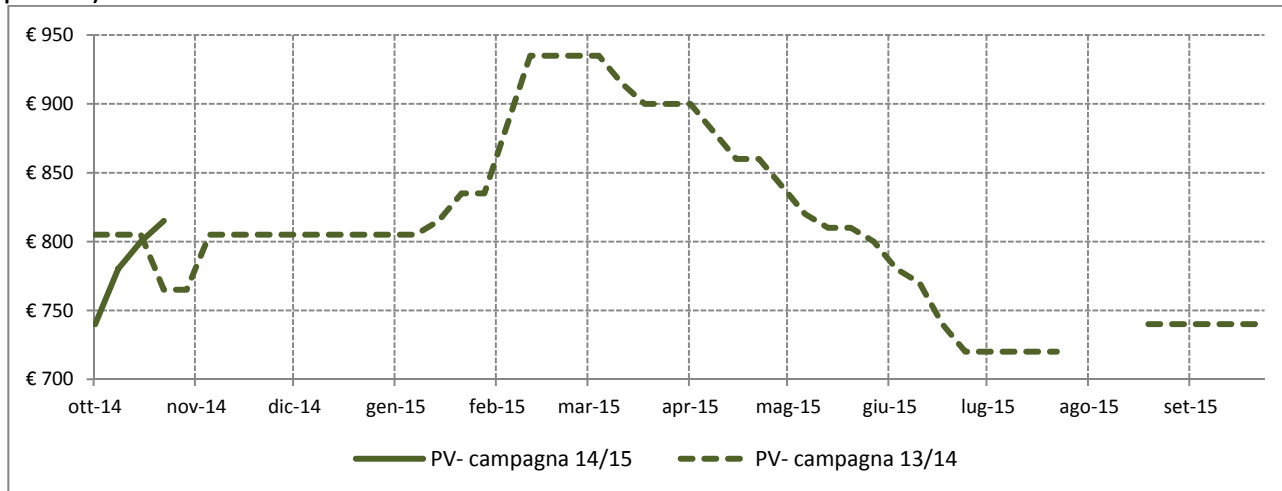

Fonte: Elaborazione BMTI su listini prezzi camerali

Tabella 2.17: Prezzi medi mensili (€/t) per CCIAA negli ultimi 15 mesi (franco partenza), variazioni congiunturali per CCIAA degli ultimi 12 mesi e variazioni tendenziali per CCIAA degli ultimi 3 mesi. In rosso le variazioni positive dei prezzi medi, in verde quelle negative.

Mese	MI*	NO	PV	PV Mortara	VC
ago-13	830,00		805,00	865,00	715,00
set-13	830,00	815,00	805,00	865,00	715,00
ott-13	826,00	815,00	797,00	865,00	695,00
nov-13	817,50	753,75	795,00	792,50	693,75
dic-13	820,00	780,00	805,00	800,00	700,00
gen-14	820,00	786,67	815,00	800,00	727,50
feb-14	880,00	857,50	897,50	865,00	802,50
mar-14	945,00	939,00	921,25	950,00	855,00
apr-14	950,00	938,33	880,00	913,33	854,00
mag-14	915,00	895,00	820,00	872,50	835,00
giu-14	875,00	837,50	772,50	843,33	805,00
lug-14	820,00	815,00	720,00	810,00	795,00
ago-14	820,00		740,00	810,00	815,00
set-14	820,00	815,00	740,00	810,00	835,00
ott-14	830,00	795,00	775,00	823,33	675,00

Variazione rispetto al mese precedente	MI	NO	PV	PV Mortara	VC
nov-13/ott-13	-1,0%	-7,5%	-0,3%	-8,4%	-0,2%
dic-13/nov-13	0,3%	3,5%	1,3%	0,9%	0,9%
gen-14/dic-13	0,0%	0,9%	1,2%	0,0%	3,9%
feb-14/gen-14	7,3%	9,0%	10,1%	8,1%	10,3%
mar-14/feb-14	7,4%	9,5%	2,6%	9,8%	6,5%
apr-14/mar-14	0,5%	-0,1%	-4,5%	-3,9%	-0,1%
mag-14/apr-14	-3,7%	-4,6%	-6,8%	-4,5%	-2,2%
giu-14/mag-14	-4,4%	-6,4%	-5,8%	-3,3%	-3,6%
lug-14/giu-14	-6,3%	-2,7%	-6,8%	-4,0%	-1,2%
ago-14/lug-14	0,0%		2,8%	0,0%	2,5%
set-14/ago-14	0,0%		0,0%	0,0%	2,5%
ott-14/set-14	1,2%	-2,5%	4,7%	1,6%	-19,2%

Variazione rispetto allo stesso mese dello scorso anno	MI	NO	PV	PV Mortara	VC
ago-14/ago-13	-1,2%		-8,1%	-6,4%	14,0%
set-14/set-13	-1,2%	0,0%	-8,1%	-6,4%	16,8%
ott-14/ott-13	0,5%	-2,5%	-2,8%	-4,8%	-2,9%

Fonte: Elaborazione BMTI su listini prezzi camerali

*prezzo franco arrivo

Gráfico 2.34: Prezzo medio (€/t) per CCIAA negli ultimi 13 mesi (franco partenza).

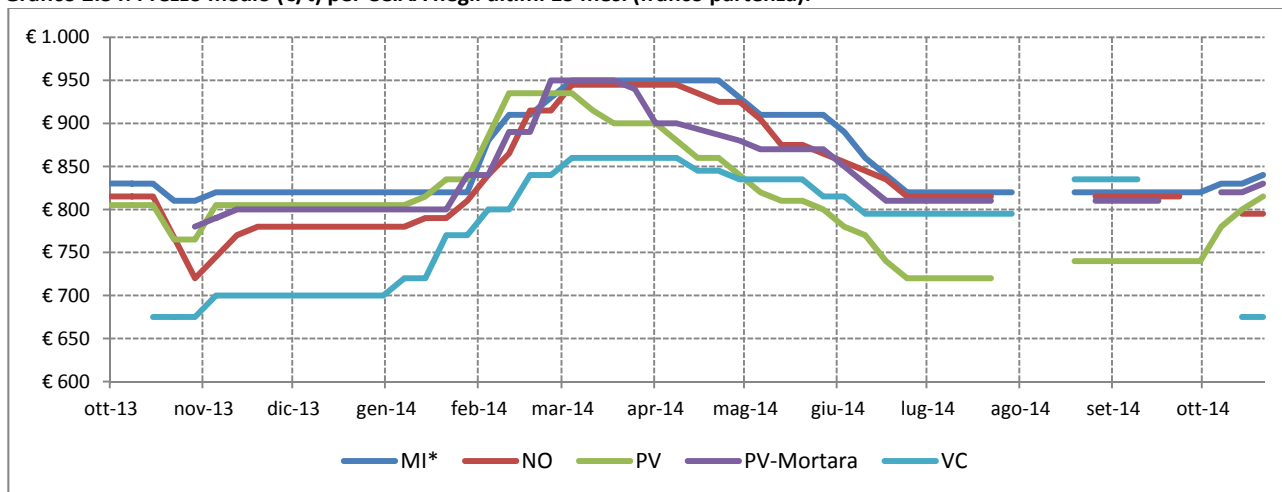

Fonte: Elaborazione BMTI su listini prezzi camerali

*prezzo franco arrivo



Riso lavorato – Roma

Gráfico 2.35: Prezzo medio (€/t) sulla piazza di Pavia nella campagna 14/15 e confronto con la campagna precedente (franco partenza).

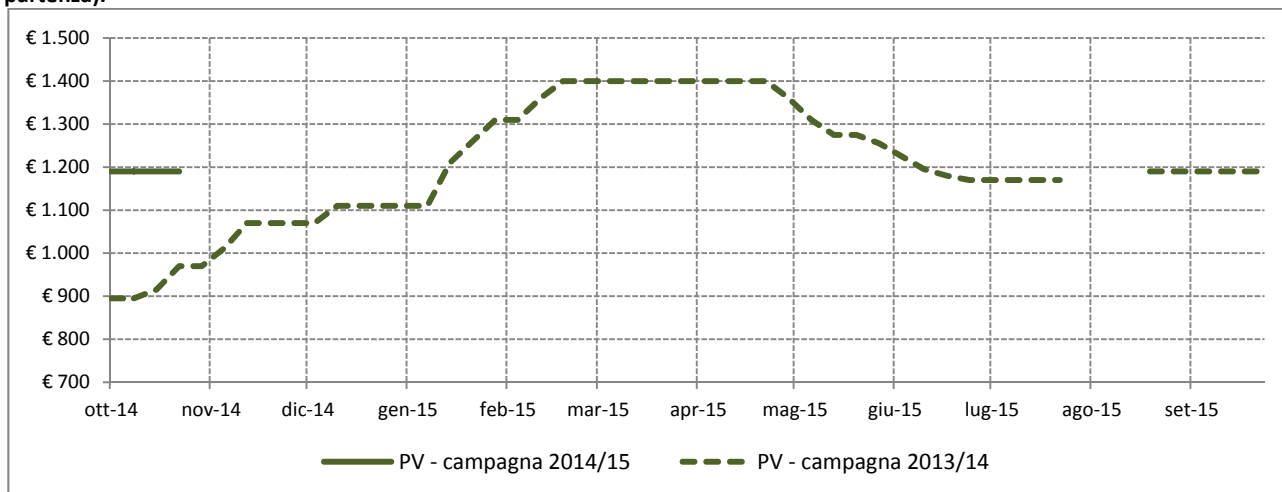

Fonte: Elaborazione BMTI su listini prezzi camerali

Tabella 2.18: Prezzi medi mensili (€/t) per CCIAA negli ultimi 15 mesi (franco partenza), variazioni congiunturali per CCIAA degli ultimi 12 mesi e variazioni tendenziali per CCIAA degli ultimi 3 mesi. In rosso le variazioni positive dei prezzi medi, in verde quelle negative.

Mese	MI*	NO	PV	PV Mortara	VC
ago-13	857,50		895,00	890,00	760,00
set-13	857,50	870,00	895,00	890,00	760,00
ott-13	894,50	870,00	914,00	890,00	777,50
nov-13	1.025,00	932,50	1.030,38	1.007,50	827,50
dic-13	1.065,00	1.015,00	1.083,33	1.055,00	865,00
gen-14	1.153,75	1.115,00	1.172,50	1.208,75	932,50
feb-14	1.282,50	1.272,50	1.345,00	1.392,50	1.130,00
mar-14	1.320,00	1.375,00	1.400,00	1.450,00	1.215,00
apr-14	1.320,00	1.375,00	1.400,00	1.450,00	1.215,00
mag-14	1.270,00	1.347,50	1.305,00	1.415,00	1.160,00
giu-14	1.172,50	1.237,50	1.213,75	1.320,00	1.040,00
lug-14	1.080,00	1.195,00	1.170,00	1.270,00	965,00
ago-14	1.100,00		1.190,00	1.270,00	965,00
set-14	1.120,00	1.195,00	1.190,00	1.270,00	965,00
ott-14	1.165,00	1.160,00	1.190,00	1.165,00	870,00

Variazione rispetto al mese precedente	MI	NO	PV	PV Mortara	VC
nov-13/ott-13	14,6%	7,2%	12,7%	13,2%	6,4%
dic-13/nov-13	3,9%	8,8%	5,1%	4,7%	4,5%
gen-14/dic-13	8,3%	9,9%	8,2%	14,6%	7,8%
feb-14/gen-14	11,2%	14,1%	14,7%	15,2%	21,2%
mar-14/feb-14	2,9%	8,1%	4,1%	4,1%	7,5%
apr-14/mar-14	0,0%	0,0%	0,0%	0,0%	0,0%
mag-14/apr-14	-3,8%	-2,0%	-6,8%	-2,4%	-4,5%
giu-14/mag-14	-7,7%	-8,2%	-7,0%	-6,7%	-10,3%
lug-14/giu-14	-7,9%	-3,4%	-3,6%	-3,8%	-7,2%
ago-14/lug-14	1,9%		1,7%	0,0%	0,0%
set-14/ago-14	1,8%		0,0%	0,0%	0,0%
ott-14/set-14	4,0%	-2,9%	0,0%	-8,3%	-9,8%

Variazione rispetto allo stesso mese dello scorso anno	MI	NO	PV	PV Mortara	VC
ago-14/ago-13	28,3%		33,0%	42,7%	27,0%
set-14/set-13	30,6%	37,4%	33,0%	42,7%	27,0%
ott-14/ott-13	30,2%	33,3%	30,2%	30,9%	11,9%

Fonte: Elaborazione BMTI su listini prezzi camerali

*prezzo franco arrivo

Gráfico 2.36: Prezzo medio (€/t) per CCIAA negli ultimi 13 mesi (franco partenza).

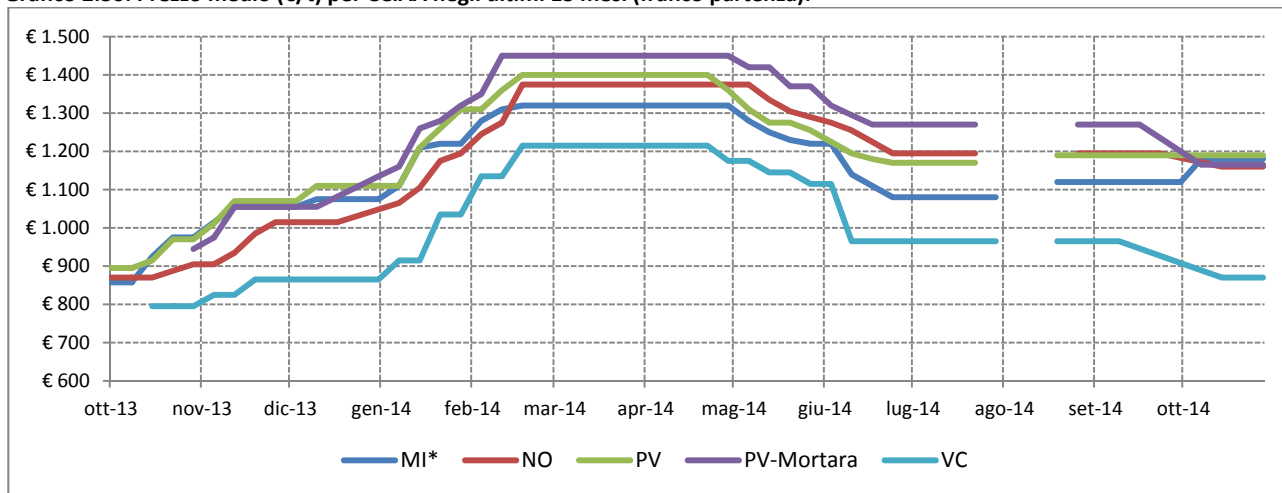

Fonte: Elaborazione BMTI su listini prezzi camerali

*prezzo franco arrivo



Riso lavorato – S. Andrea

Gráfico 2.37: Prezzo medio (€/t) sulla piazza di Pavia nella campagna 14/15 e confronto con la campagna precedente (franco partenza).

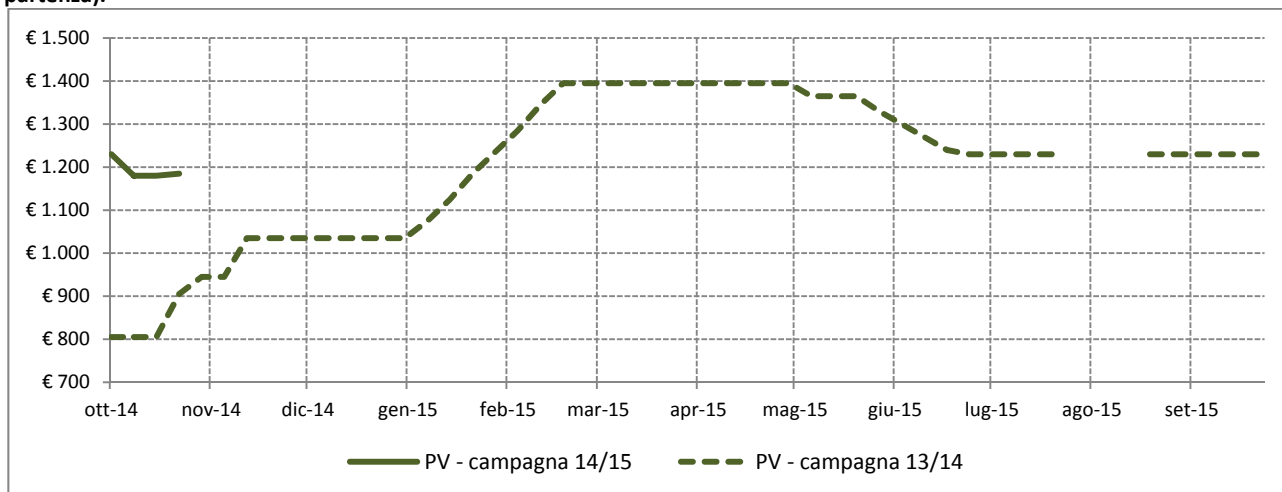

Fonte: Elaborazione BMTI su listini prezzi camerali

Tabella 2.19: Prezzi medi mensili (€/t) per CCIAA negli ultimi 15 mesi (franco partenza), variazioni congiunturali per CCIAA degli ultimi 12 mesi e variazioni tendenziali per CCIAA degli ultimi 3 mesi. In rosso le variazioni positive dei prezzi medi, in verde quelle negative.

Mese	MI*	NO	PV	PV Mortara	VC
ago-13	820,00		805,00	810,00	670,00
set-13	820,00	805,00	805,00	810,00	670,00
ott-13	840,00	805,00	825,00	810,00	727,50
nov-13	977,50	870,00	990,00	977,50	803,75
dic-13	1.040,00	955,00	1.035,00	1.030,00	860,00
gen-14	1.115,00	1.021,67	1.105,00	1.140,00	927,50
feb-14	1.282,50	1.232,50	1.315,00	1.355,00	1.125,00
mar-14	1.320,00	1.335,00	1.395,00	1.430,00	1.210,00
apr-14	1.320,00	1.335,00	1.395,00	1.430,00	1.210,00
mag-14	1.320,00	1.322,50	1.372,50	1.430,00	1.160,00
giu-14	1.275,00	1.245,00	1.285,00	1.396,67	1.040,00
lug-14	1.200,00	1.215,00	1.230,00	1.380,00	970,00
ago-14	1.200,00		1.230,00	1.380,00	970,00
set-14	1.182,00	1.215,00	1.230,00	1.380,00	970,00
ott-14	1.172,50	1.135,00	1.201,00	1.158,33	850,00

Variazione rispetto al mese precedente	MI	NO	PV	PV Mortara	VC
nov-13/ott-13	16,4%	8,1%	20,0%	20,7%	10,5%
dic-13/nov-13	6,4%	9,8%	4,5%	5,4%	7,0%
gen-14/dic-13	7,2%	7,0%	6,8%	10,7%	7,8%
feb-14/gen-14	15,0%	20,6%	19,0%	18,9%	21,3%
mar-14/feb-14	2,9%	8,3%	6,1%	5,5%	7,6%
apr-14/mar-14	0,0%	0,0%	0,0%	0,0%	0,0%
mag-14/apr-14	0,0%	-0,9%	-1,6%	0,0%	-4,1%
giu-14/mag-14	-3,4%	-5,9%	-6,4%	-2,3%	-10,3%
lug-14/giu-14	-5,9%	-2,4%	-4,3%	-1,2%	-6,7%
ago-14/lug-14	0,0%		0,0%	0,0%	0,0%
set-14/ago-14	-1,5%		0,0%	0,0%	0,0%
ott-14/set-14	-0,8%	-6,6%	-2,4%	-16,1%	-12,4%

Variazione rispetto allo stesso mese dello scorso anno	MI	NO	PV	PV Mortara	VC
ago-14/ago-13	46,3%		52,8%	70,4%	44,8%
set-14/set-13	44,1%	50,9%	52,8%	70,4%	44,8%
ott-14/ott-13	39,6%	41,0%	45,6%	43,0%	16,8%

Fonte: Elaborazione BMTI su listini prezzi camerali

*prezzo franco arrivo

Gráfico 2.38: Prezzo medio (€/t) per CCIAA negli ultimi 13 mesi (franco partenza).

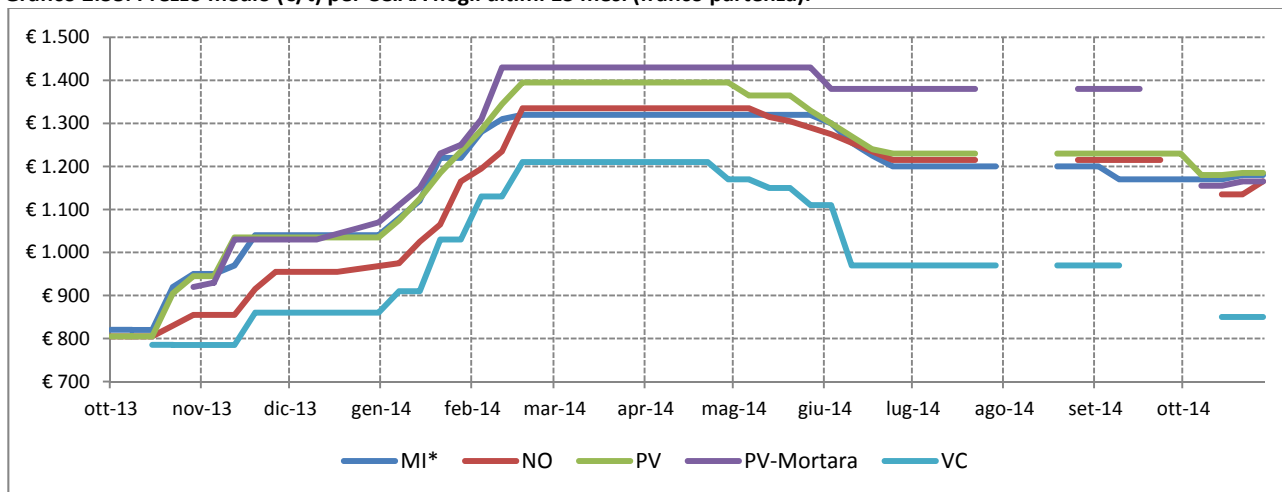

Fonte: Elaborazione BMTI su listini prezzi camerali

*prezzo franco arrivo



Gruppo Lungo B

Le varietà appartenenti al gruppo Lungo B, che hanno mostrato un andamento negativo nel corso della campagna 2013/14, hanno aperto la nuova campagna 2014/15 su livelli inferiori rispetto alle ultime rilevazioni della precedente annata.

In particolare, il prezzo del risone Thaibonnet, di cui il vecchio prodotto è stato commercializzato fino a settembre a causa delle elevate rimanenze, ha aperto ad ottobre la campagna 2014/15 sui 235 €/t sulla piazza di Pavia (tabella 2.20), registrando una flessione del -4,1% rispetto ai prezzi di chiusura della campagna precedente. Il confronto con il 2014 è risultato negativo su tutte le piazze: sulla piazza di Pavia la variazione tendenziale si è attestata ad ottobre a -4,1%.

Passando ai risi lavorati del gruppo Lungo B, il trimestre agosto-ottobre si è caratterizzato per una situazione di sostanziale stabilità (tabella 2.21). Nello specifico, il prezzo sulla piazza di Pavia della varietà Thaibonnet si è mantenuto sui 440 €/t. La stabilità ha interessato anche le altre piazze, ad eccezione dei rialzi sulla piazza di Vercelli nei mesi di agosto e settembre e dei ribassi ad ottobre a Novara e Pavia-Mortara. Il confronto con lo stesso periodo dell'anno precedente è risultato negativo su tutte le piazze con variazioni meno ampie ad ottobre; Pavia ha registrato flessioni anno su anno pari a -33,8% ad agosto e settembre e -29,8% ad ottobre.

Simile dinamica sia in termini congiunturali che tendenziali anche per il riso lavorato Parboiled Thaibonnet (tabella 2.22): sulla piazza di Pavia il prezzo è rimasto stabile tra agosto ed ottobre sui 545 €/t. Anche le altre piazze sono state interessate dalla stabilità, ad eccezione dei rialzi a Vercelli nei mesi di agosto e settembre e delle flessioni nel mese di settembre sulle piazze di Pavia-Mortara e Novara. Le variazioni tendenziali si sono mantenute tra agosto e settembre 2014 negative su tutte le piazze: in particolare, Pavia ha chiuso il trimestre in calo del 26,4% rispetto ad ottobre 2014.



Risone – Thaibonnet

Gráfico 2.39: Prezzo medio (€/t) sulla piazza di Pavia nella campagna 14/15 e confronto con la campagna precedente (franco partenza).

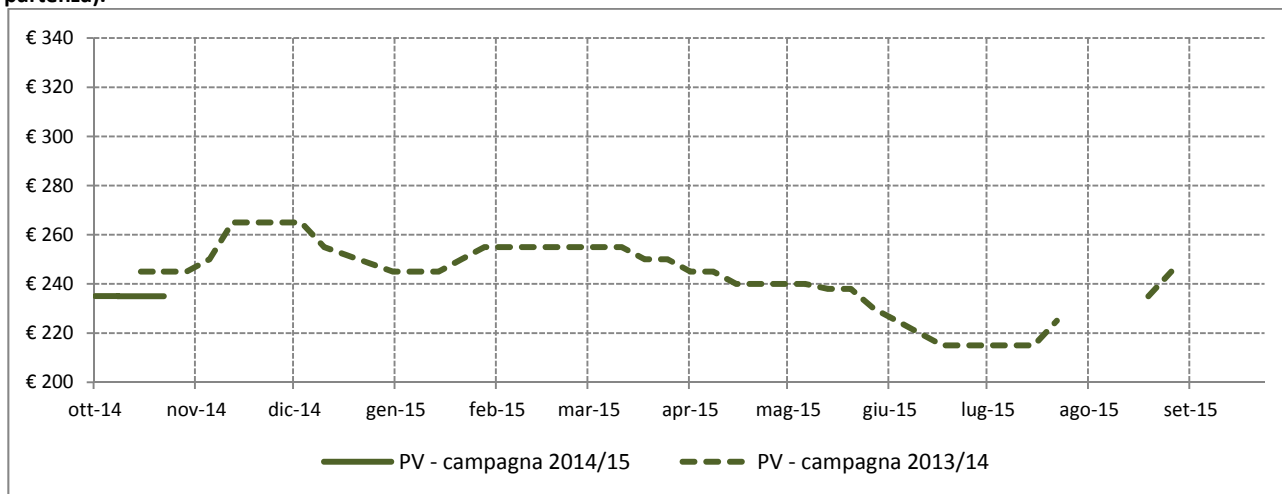

Fonte: Elaborazione BMTI su listini prezzi camerali

Tabella 2.20: Prezzi medi mensili (€/t) per CCIAA negli ultimi 15 mesi (franco partenza), variazioni congiunturali per CCIAA degli ultimi 12 mesi e variazioni tendenziali per CCIAA degli ultimi 3 mesi. In rosso le variazioni positive dei prezzi medi, in verde quelle negative.

Mese	MI*	NO	PV	PV Mortara	VC
ago-13	327,50			320,00	
set-13					
ott-13	245,00	245,00	245,00	240,00	245,00
nov-13	257,50	253,75	256,25	252,50	254,75
dic-13	260,00	262,50	261,67	253,33	259,00
gen-14	251,25	255,00	246,25	246,25	252,75
feb-14	253,75	256,25	255,00	252,50	259,00
mar-14	255,00	258,00	253,75	251,25	258,00
apr-14	253,00	251,67	244,00	243,33	249,00
mag-14	243,75	243,75	239,00	236,25	242,50
giu-14	222,50	220,00	222,50	220,00	218,75
lug-14	222,50	221,67	217,50	218,33	220,00
ago-14	235,00		235,00	220,00	230,00
set-14	235,00	235,00	245,00	230,00	240,00
ott-14	235,00	232,50	235,00	231,00	235,00

Variazione rispetto al mese precedente	MI	NO	PV	PV Mortara	VC
nov-13/ott-13	5,1%	3,6%	4,6%	5,2%	4,0%
dic-13/nov-13	1,0%	3,4%	2,1%	0,3%	1,7%
gen-14/dic-13	-3,4%	-2,9%	-5,9%	-2,8%	-2,4%
feb-14/gen-14	1,0%	0,5%	3,6%	2,5%	2,5%
mar-14/feb-14	0,5%	0,7%	-0,5%	-0,5%	-0,4%
apr-14/mar-14	-0,8%	-2,5%	-3,8%	-3,2%	-3,5%
mag-14/apr-14	-3,7%	-3,1%	-2,0%	-2,9%	-2,6%
giu-14/mag-14	-8,7%	-9,7%	-6,9%	-6,9%	-9,8%
lug-14/giu-14	0,0%	0,8%	-2,2%	-0,8%	0,6%
ago-14/lug-14	5,6%		8,0%	0,8%	4,5%
set-14/ago-14	0,0%		4,3%	4,5%	4,3%
ott-14/set-14	0,0%	-1,1%	-4,1%	0,4%	-2,1%
Variazione rispetto allo stesso mese dello scorso anno	MI	NO	PV	PV Mortara	VC
ago-14/ago-13	-28,2%			-31,3%	
set-14/set-13					
ott-14/ott-13	-4,1%	-5,1%	-4,1%	-3,8%	-4,1%

Fonte: Elaborazione BMTI su listini prezzi camerali

*prezzo franco arrivo

Gráfico 2.40: Prezzo medio (€/t) per CCIAA negli ultimi 13 mesi (franco partenza).

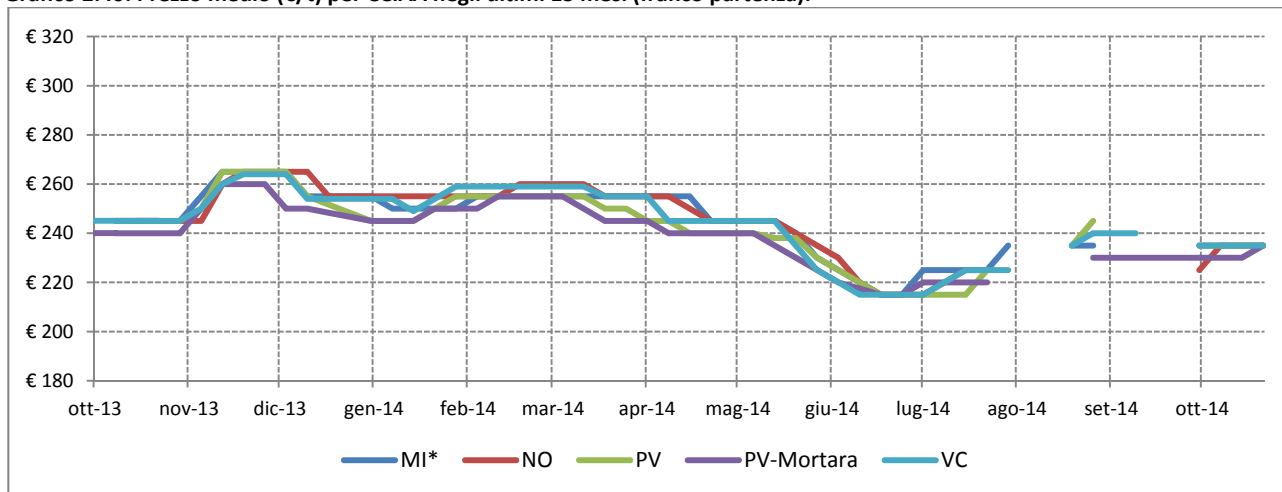

Fonte: Elaborazione BMTI su listini prezzi camerali

*prezzo franco arrivo



Riso lavorato – Thaibonnet e similari

Gráfico 2.41: Prezzo medio (€/t) sulla piazza di Pavia nella campagna 14/15 e confronto con la campagna precedente (franco partenza).

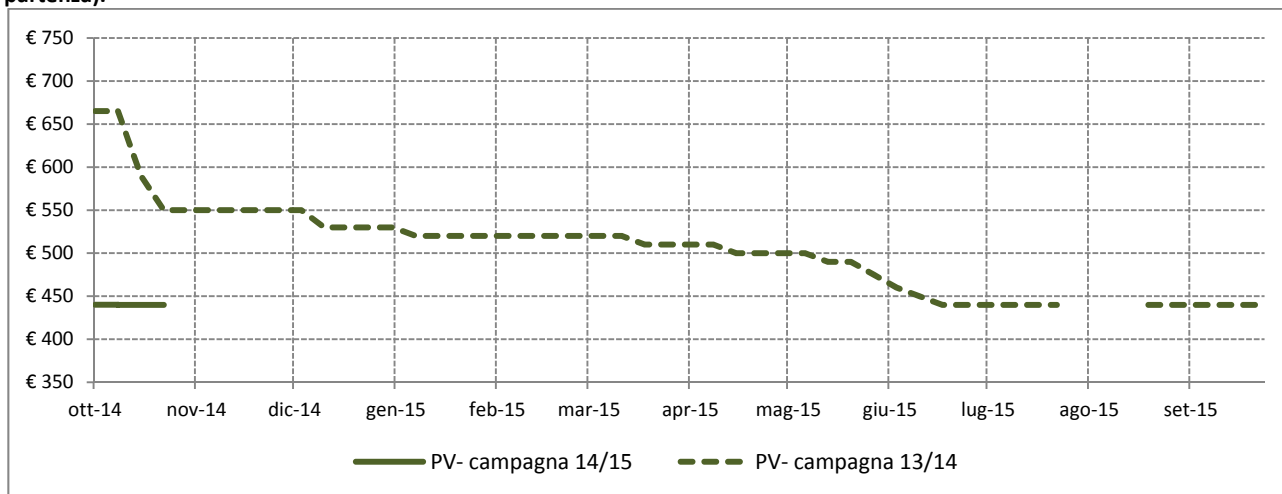

Fonte: Elaborazione BMTI su listini prezzi camerali

Tabella 2.21: Prezzi medi mensili (€/t) per CCIAA negli ultimi 15 mesi (franco partenza), variazioni congiunturali per CCIAA degli ultimi 12 mesi e variazioni tendenziali per CCIAA degli ultimi 3 mesi. In rosso le variazioni positive dei prezzi medi, in verde quelle negative.

Mese	MI*	NO	PV	PV Mortara	VC
ago-13	655,00		665,00	680,00	585,00
set-13	655,00	755,00	665,00	680,00	580,00
ott-13	625,00	755,00	627,00	680,00	525,00
nov-13	555,00	612,50	550,00	535,00	477,50
dic-13	545,00	630,00	543,33	545,00	480,00
gen-14	535,00	615,00	522,50	535,00	480,00
feb-14	535,00	615,00	520,00	535,00	480,00
mar-14	535,00	615,00	517,50	527,50	477,50
apr-14	531,00	611,67	506,00	511,67	462,00
mag-14	512,50	605,00	495,00	503,75	450,00
giu-14	480,00	572,50	456,25	486,67	420,00
lug-14	465,00	515,00	440,00	470,00	416,67
ago-14	465,00		440,00	470,00	440,00
set-14	465,00	490,00	440,00	470,00	450,00
ott-14	465,00	460,00	440,00	455,00	450,00

Variazione rispetto al mese precedente	MI	NO	PV	PV Mortara	VC
nov-13/ott-13	-11,2%	-18,9%	-12,3%	-21,3%	-9,0%
dic-13/nov-13	-1,8%	2,9%	-1,2%	1,9%	0,5%
gen-14/dic-13	-1,8%	-2,4%	-3,8%	-1,8%	0,0%
feb-14/gen-14	0,0%	0,0%	-0,5%	0,0%	0,0%
mar-14/feb-14	0,0%	0,0%	-0,5%	-1,4%	-0,5%
apr-14/mar-14	-0,7%	-0,5%	-2,2%	-3,0%	-3,2%
mag-14/apr-14	-3,5%	-1,1%	-2,2%	-1,5%	-2,6%
giu-14/mag-14	-6,3%	-5,4%	-7,8%	-3,4%	-6,7%
lug-14/giu-14	-3,1%	-10,0%	-3,6%	-3,4%	-0,8%
ago-14/lug-14	0,0%	0,0%	0,0%	0,0%	5,6%
set-14/ago-14	0,0%	0,0%	0,0%	0,0%	2,3%
ott-14/set-14	0,0%	-6,1%	0,0%	-3,2%	0,0%

Variazione rispetto allo stesso mese dello scorso anno	MI	NO	PV	PV Mortara	VC
ago-14/ago-13	-29,0%		-33,8%	-30,9%	-24,8%
set-14/set-13	-29,0%	-35,1%	-33,8%	-30,9%	-22,4%
ott-14/ott-13	-25,6%	-39,1%	-29,8%	-33,1%	-14,3%

Fonte: Elaborazione BMTI su listini prezzi camerali

*prezzo franco arrivo

Gráfico 2.42: Prezzo medio (€/t) per CCIAA negli ultimi 13 mesi (franco partenza).

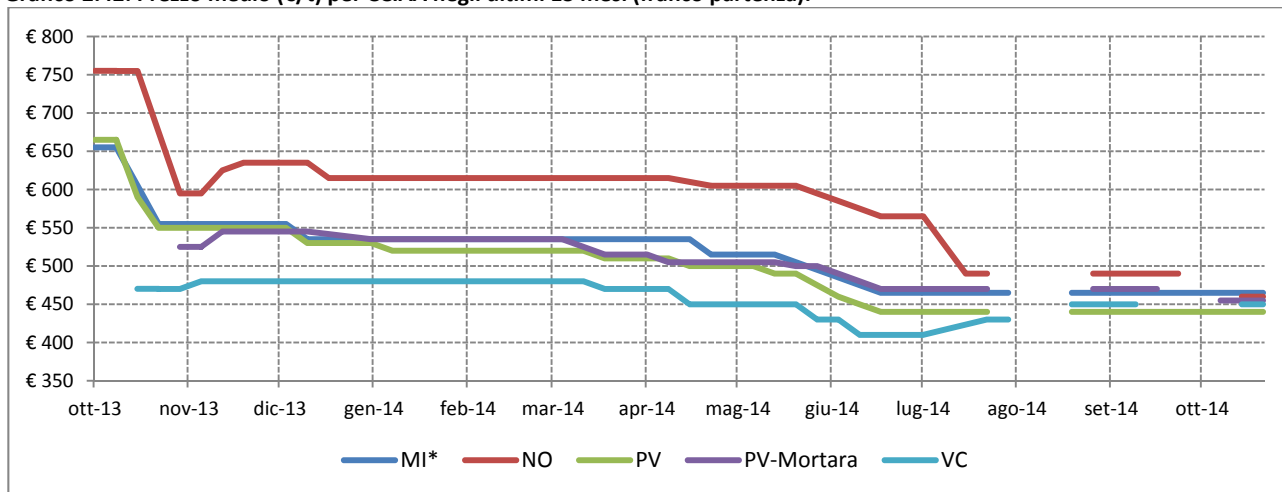

Fonte: Elaborazione BMTI su listini prezzi camerali

*prezzo franco arrivo



Riso lavorato parboiled – Thaibonnet

Gráfico 2.43: Prezzo medio (€/t) sulla piazza di Pavia nella campagna 14/15 e confronto con la campagna precedente (franco partenza).

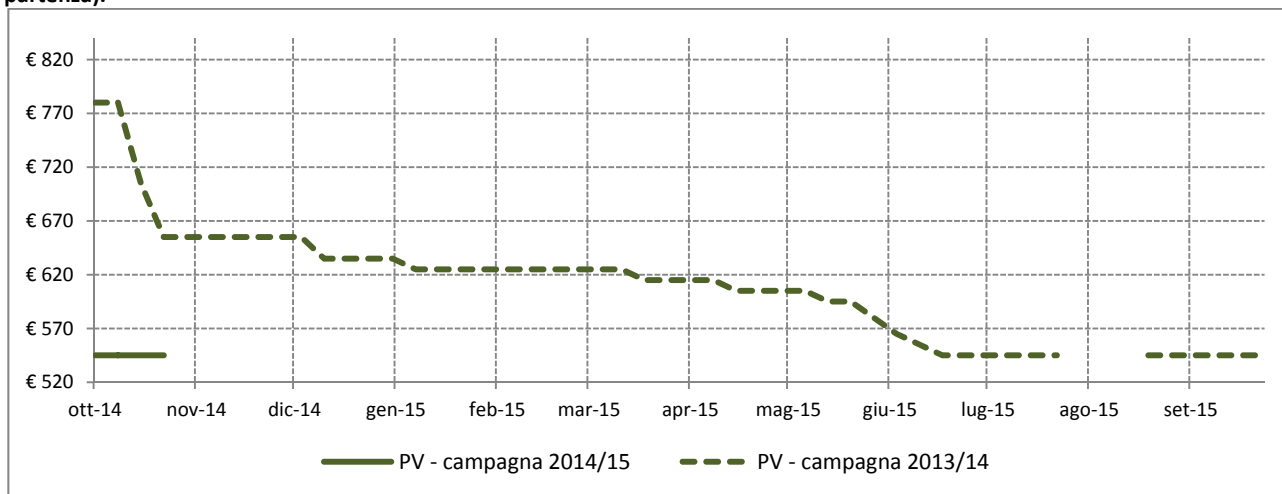

Fonte: Elaborazione BMTI su listini prezzi camerali

Tabella 2.22: Prezzi medi mensili (€/t) per CCIAA negli ultimi 15 mesi (franco partenza), variazioni congiunturali per CCIAA degli ultimi 12 mesi e variazioni tendenziali per CCIAA degli ultimi 3 mesi. In rosso le variazioni positive dei prezzi medi, in verde quelle negative.

Mese	MI*	NO	PV	PV Mortara	VC
ago-13	770,00		780,00	785,00	690,00
set-13	770,00	655,00	780,00	785,00	690,00
ott-13	740,00	655,00	740,00	785,00	630,00
nov-13	670,00	527,50	655,00	650,00	577,50
dic-13	660,00	545,00	648,33	660,00	580,00
gen-14	650,00	530,00	627,50	650,00	580,00
feb-14	650,00	530,00	625,00	650,00	580,00
mar-14	650,00	530,00	622,50	642,50	577,50
apr-14	646,00	526,67	611,00	626,67	562,00
mag-14	627,50	520,00	600,00	618,75	550,00
giu-14	595,00	487,50	561,25	601,67	520,00
lug-14	580,00	543,33	545,00	585,00	516,67
ago-14	580,00		545,00	585,00	540,00
set-14	580,00	575,00	545,00	585,00	550,00
ott-14	580,00	560,00	545,00	570,00	550,00

Variazione rispetto al mese precedente	MI	NO	PV	PV Mortara	VC
nov-13/ott-13	-9,5%	-19,5%	-11,5%	-17,2%	-8,3%
dic-13/nov-13	-1,5%	3,3%	-1,0%	1,5%	0,4%
gen-14/dic-13	-1,5%	-2,8%	-3,2%	-1,5%	0,0%
feb-14/gen-14	0,0%	0,0%	-0,4%	0,0%	0,0%
mar-14/feb-14	0,0%	0,0%	-0,4%	-1,2%	-0,4%
apr-14/mar-14	-0,6%	-0,6%	-1,8%	-2,5%	-2,7%
mag-14/apr-14	-2,9%	-1,3%	-1,8%	-1,3%	-2,1%
giu-14/mag-14	-5,2%	-6,3%	-6,5%	-2,8%	-5,5%
lug-14/giu-14	-2,5%	11,5%	-2,9%	-2,8%	-0,6%
ago-14/lug-14	0,0%		0,0%	0,0%	4,5%
set-14/ago-14	0,0%		0,0%	0,0%	1,9%
ott-14/set-14	0,0%	-2,6%	0,0%	-2,6%	0,0%

Variazione rispetto allo stesso mese dello scorso anno	MI	NO	PV	PV Mortara	VC
ago-14/ago-13	-24,7%		-30,1%	-25,5%	-21,7%
set-14/set-13	-24,7%	-12,2%	-30,1%	-25,5%	-20,3%
ott-14/ott-13	-21,6%	-14,5%	-26,4%	-27,4%	-12,7%

Fonte: Elaborazione BMTI su listini prezzi camerali

*prezzo franco arrivo

Gráfico 2.44: Prezzo medio (€/t) per CCIAA negli ultimi 13 mesi (franco partenza).

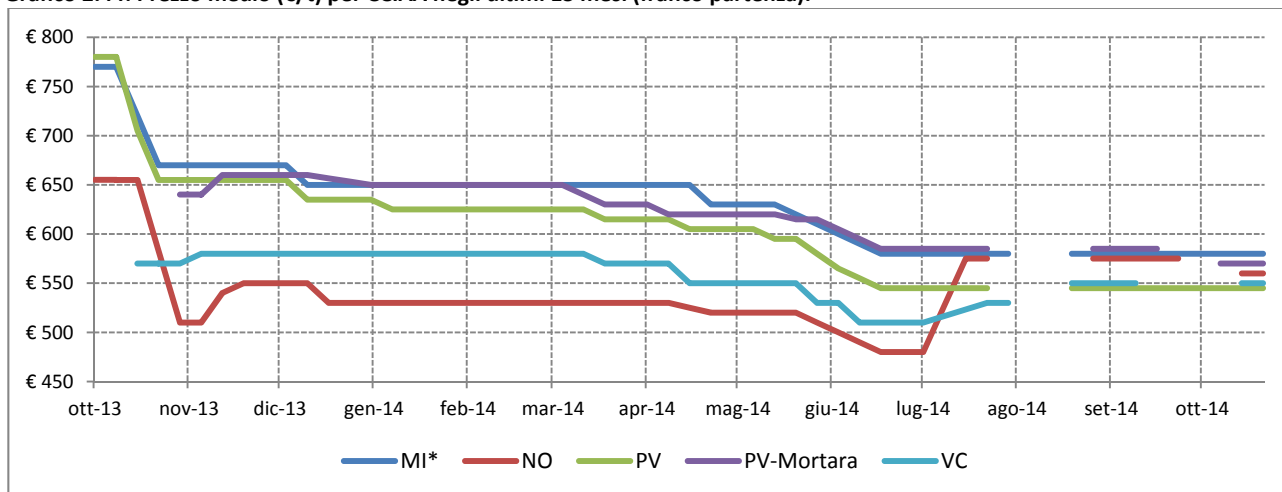

Fonte: Elaborazione BMTI su listini prezzi camerali

*prezzo franco arrivo



2.2 I prezzi del risone sulla Borsa Merci Telematica Italiana

Nei grafici seguenti viene riportata un'analisi dei prezzi medi e delle quantità scambiate mensilmente sul mercato telematico per alcune varietà di risone. Le contrattazioni concluse sulla Borsa Merci Telematica Italiana tra agosto e ottobre 2014 hanno evidenziato prezzi in ribasso per i risoni Centauro A, Loto A e, in modo molto più accentuato, per il Creso A. Solo la varietà Gladio A ha proseguito il trend positivo in atto da luglio.

Grafico 2.45: Risone Centauro A – Prezzi medi mensili (€/t) e quantità (t) transate telematicamente in Italia.

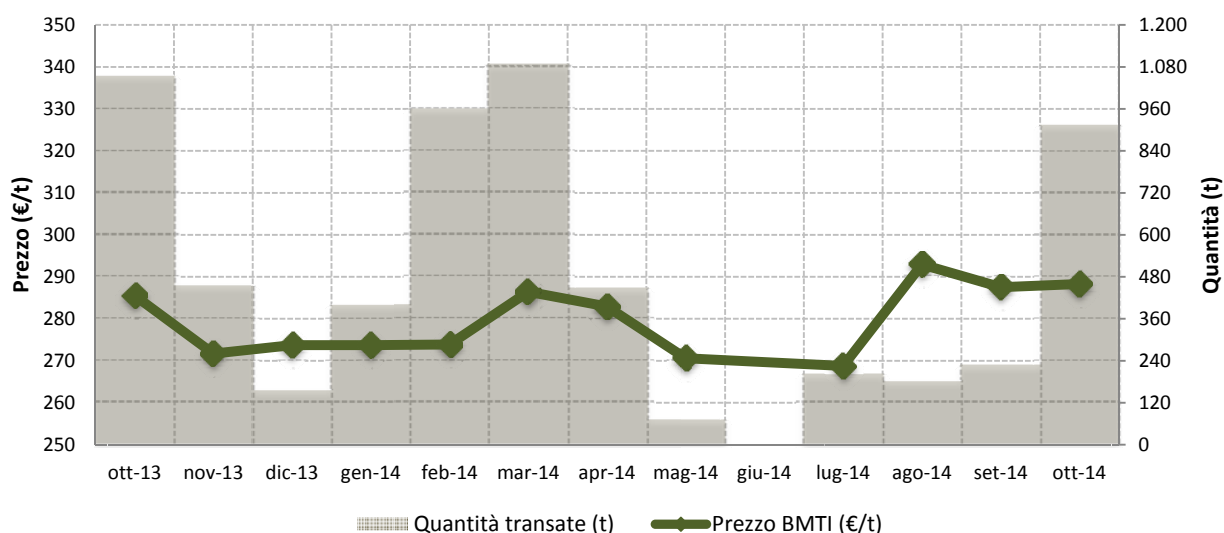

Fonte: Elaborazione BMTI su dati relativi alle contrattazioni effettuate sulla Borsa Merci Telematica Italiana. Il prezzo e le quantità di BMTI fanno riferimento ai contratti telematici franco partenza conclusi in Italia.

Grafico 2.46: Risone Creso A – Prezzi medi mensili (€/t) e quantità (t) transate telematicamente in Italia.

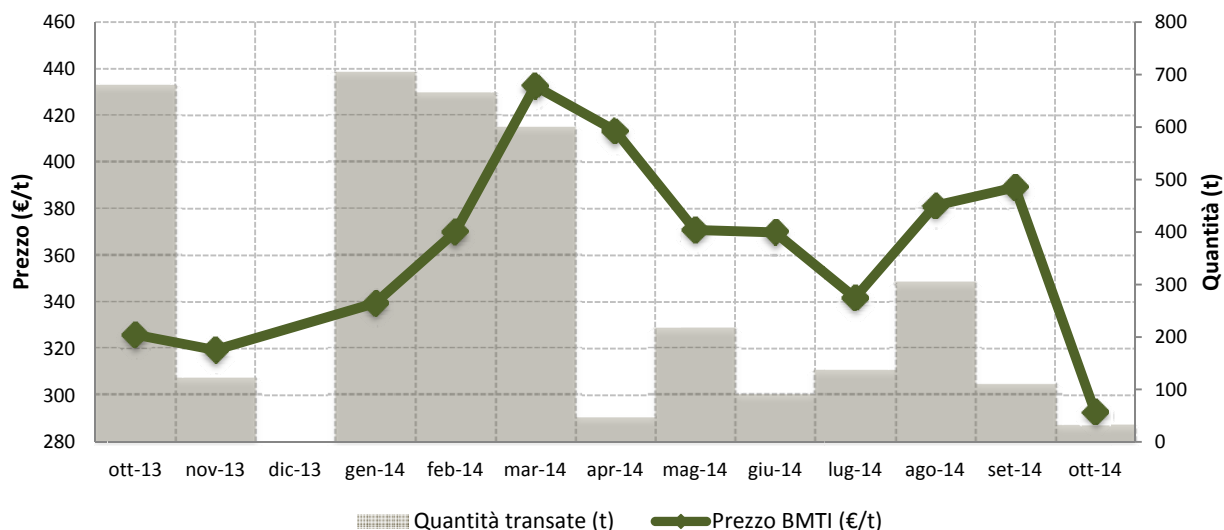

Fonte: Elaborazione BMTI su dati relativi alle contrattazioni effettuate sulla Borsa Merci Telematica Italiana. Il prezzo e le quantità di BMTI fanno riferimento ai contratti telematici franco partenza conclusi in Italia.



Grafico 2.47: Risone Gladio A – Prezzi medi mensili (€/t) e quantità (t) transate telematicamente in Italia.

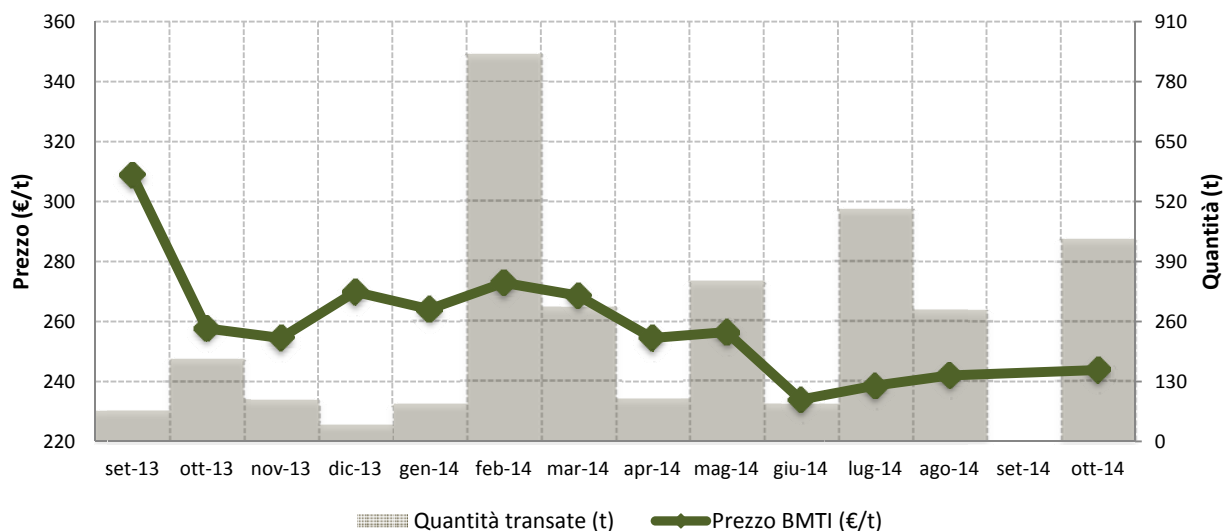

Fonte: Elaborazione BMTI su dati relativi alle contrattazioni effettuate sulla Borsa Merci Telematica Italiana. Il prezzo e le quantità di BMTI fanno riferimento ai contratti telematici franco partenza conclusi in Italia.

Grafico 2.48: Risone Loto A – Prezzi medi mensili (€/t) e quantità (t) transate telematicamente in Italia.

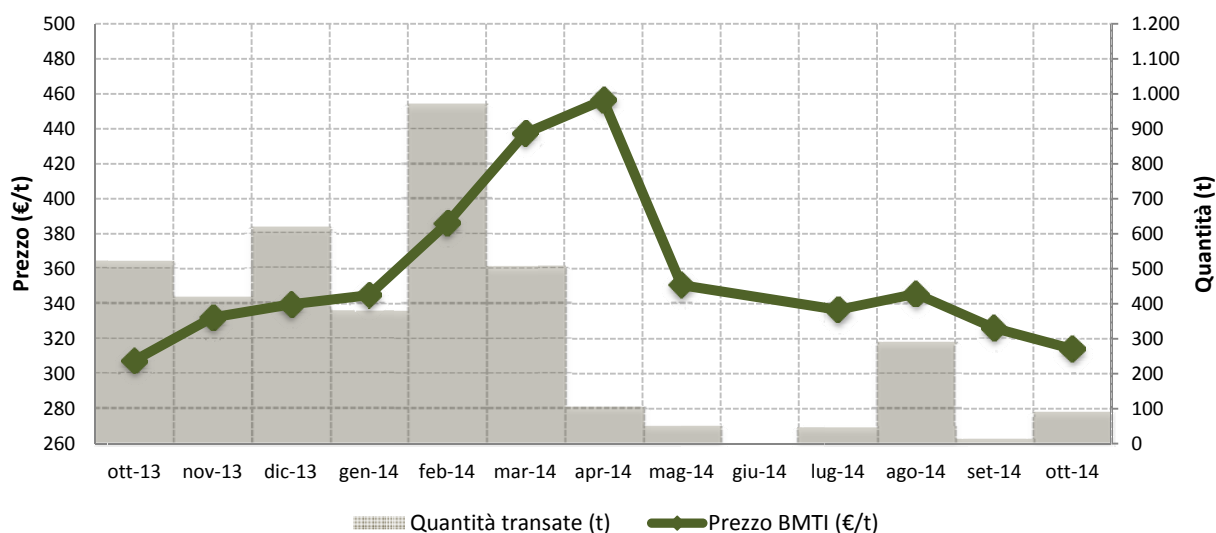

Fonte: Elaborazione BMTI su dati relativi alle contrattazioni effettuate sulla Borsa Merci Telematica Italiana. Il prezzo e le quantità di BMTI fanno riferimento ai contratti telematici franco partenza conclusi in Italia.



2.3 I prezzi al consumo del riso

I prezzi al consumo nazionali

Tabella 2.23: Variazioni congiunturali dell'indice dei prezzi al consumo nazionali degli ultimi 12 mesi e variazioni tendenziali degli ultimi tre mesi. In **rosso** le variazioni positive, in **verde** quelle negative.

Mese	Riso
ago-13	108,20
set-13	108,20
ott-13	108,20
nov-13	108,10
dic-13	108,30
gen-14	108,50
feb-14	108,80
mar-14	108,90
apr-14	109,30
mag-14	109,70
giu-14	110,00
lug-14	110,10
ago-14	110,30
set-14	110,60
ott-14	110,80

Variazione rispetto al mese precedente		Riso
nov-13/ott-13	-0,1%	
dic-13/nov-13	0,2%	
gen-14/dic-13	0,2%	
feb-14/gen-14	0,3%	
mar-14/feb-14	0,1%	
apr-14/mar-14	0,4%	
mag-14/apr-14	0,4%	
giu-14/mag-14	0,3%	
lug-14/giu-14	0,1%	
ago-14/lug-14	0,2%	
set-14/ago-14	0,3%	
ott-14/set-14	0,2%	

Variazione rispetto allo stesso mese dello scorso anno		Riso
ago-14/ago-13	1,9%	
set-14/set-13	2,2%	
ott-14/ott-13	2,4%	

Fonte: Elaborazione BMTI su dati Istat

I prezzi al consumo provinciali

Tabella 2.24: Prezzi medi mensili (€/kg) per provincia negli ultimi 15 mesi, variazioni congiunturali per provincia degli ultimi 12 mesi e variazioni tendenziali per provincia degli ultimi tre mesi. In **rosso** le variazioni positive dei prezzi medi, in **verde** quelle negative.

Mese	Milano	Novara	Vercelli	Verona
lug-13	2,58	2,28	2,63	2,26
ago-13	2,59	2,46	2,68	2,24
set-13	2,67	2,46	2,60	2,28
ott-13	2,65	2,46	2,61	2,29
nov-13	2,67	2,49	2,61	2,20
dic-13	2,74	2,53	2,64	2,05
gen-14	2,75	2,55	2,71	2,13
feb-14	2,76	2,52	2,71	2,15
mar-14	2,75	2,55	2,71	2,26
apr-14	2,79	2,52	2,67	2,31
mag-14	2,95	2,52	2,53	2,32
giu-14	2,93	2,52	2,53	2,32
lug-14	2,92	2,47	2,53	2,37
ago-14	2,90	2,53	2,53	2,36
set-14	2,94	2,53	2,52	2,40

Variazione rispetto al mese precedente		Milano	Novara	Vercelli	Verona
ott-13/set-13	-0,7%	0,0%	0,4%	0,4%	
nov-13/ott-13	0,8%	1,2%	0,0%	-3,9%	
dic-13/nov-13	2,6%	1,6%	1,1%	-6,8%	
gen-14/dic-13	0,4%	0,8%	2,7%	3,9%	
feb-14/gen-14	0,4%	-1,2%	0,0%	0,9%	
mar-14/feb-14	-0,4%	1,2%	0,0%	5,1%	
apr-14/mar-14	1,5%	-1,2%	-1,5%	2,2%	
mag-14/apr-14	5,7%	0,0%	-5,2%	0,4%	
giu-14/mag-14	-0,7%	0,0%	0,0%	0,0%	
lug-14/giu-14	-0,3%	-2,0%	0,0%	2,2%	
ago-14/lug-14	-0,7%	2,4%	0,0%	-0,4%	
set-14/ago-14	1,4%	0,0%	-0,4%	1,7%	

Variazione rispetto allo stesso mese dello scorso anno		Milano	Novara	Vercelli	Verona
lug-14/lug-13	13,2%	8,3%	-3,8%	4,9%	
ago-14/ago-13	12,0%	2,8%	-5,6%	5,4%	
set-14/set-13	10,1%	2,8%	-3,1%	5,3%	

Fonte: Elaborazione BMTI su dati Istat

Il prezzo al consumo del riso ha confermato tra agosto e ottobre 2014 l'andamento positivo in atto da novembre 2013, che risulta tuttavia rallentato nel corso del trimestre. Il confronto con l'anno precedente mostra variazioni tendenziali che si sono lievemente accentuate (da +1,9% di agosto a +2,4% di ottobre). A livello provinciale, le variazioni anno su anno sono risultate positive su tutte le piazze, eccetto che a Vercelli per tutto il periodo in esame.



3. Il mercato internazionale



3.1 Il mercato risicolo internazionale

Nel periodo settembre-novembre 2014 i prezzi del riso sui mercati internazionali hanno ripreso a diminuire, interrompendo la fase di crescita osservata nel trimestre precedente. Sul fronte dell'offerta, le stime USDA confermano che la produzione mondiale per la campagna 2014/15 si manterrebbe sostanzialmente stabile rispetto alla precedente campagna, nonostante il minor raccolto indiano. La domanda dovrebbe assorbire completamente l'offerta, per cui gli stock mondiali di riso sono previsti in diminuzione.

Le quotazioni delle varietà da esportazione thailandesi, in particolare, hanno mostrato leggeri ribassi (grafico 3.1). Il prezzo del Thai B, dai 447 \$/t di agosto, si è portato sui 440 \$/t di novembre, subendo un calo complessivo dell'1,6%. Anche il valore del Thai A ha presentato una flessione dell'1,2% nel periodo in esame, passando da 339 \$/t a 335 \$/t. La dinamica tendenziale per il risone Thai B da negativa è diventata positiva, con una crescita anno su anno nel mese di novembre pari a +1,6%. Si è invece mantenuto negativo il confronto con il 2013 per la varietà Thai A, con variazioni tendenziali che si sono tuttavia ridotte nel corso del trimestre portandosi a -13% a fine periodo.

Grafico 3.1: Prezzo medio mensile (\$/t) del riso Thai A1 Super e del riso 100% Thai B in Thailandia *

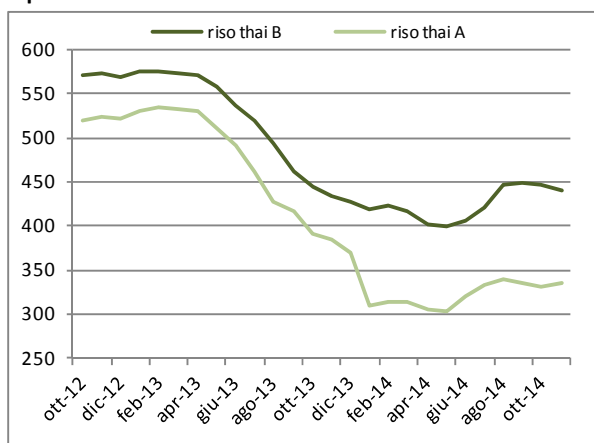

* Fob Bangkok

Fonte: Elaborazione BMTI su dati USDA

Più accentuata è stata la dinamica negativa osservata sul mercato americano nel periodo

settembre-novembre 2014 per i prezzi del risone (southern long grain rough) e del riso lavorato (southern long grain milled). Nello specifico, il valore del southern long grain rough è passato dai 329 \$/t del mese di agosto ai 310 \$/t di novembre, registrando un calo complessivo del 5,8% (grafico 3.2). In flessione anche il prezzo del southern long grain milled, che dai 553 \$/t di agosto si è portato sui 529 \$/t di novembre (-4,2%). Il confronto con lo stesso periodo del 2013 si è mantenuto negativo, accentuandosi nel corso del trimestre considerato: nel mese di novembre la variazione tendenziale si è attestata a -18,4% per il risone e a -10,5% per il riso lavorato.

Grafico 3.2: Prezzo medio mensile (\$/t) del risone (southern long grain rough) e del riso lavorato (southern long grain milled) negli Stati Uniti *

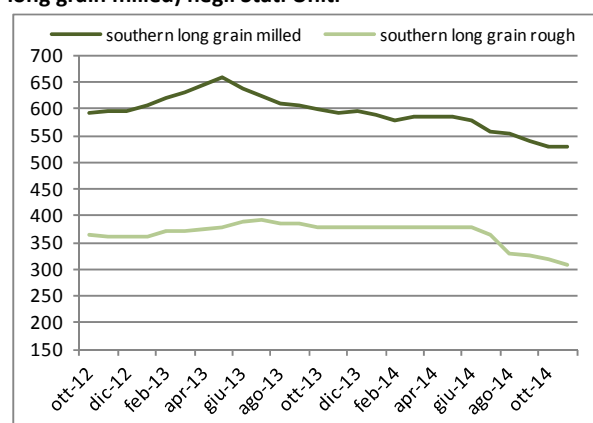

* US Gulf Port

Fonte: Elaborazione BMTI su dati USDA

Per quanto riguarda la produzione, le stime del Dipartimento dell'Agricoltura Statunitense (USDA) aggiornate al mese di novembre evidenziano un **raccolto mondiale** per la campagna risicola 2014/15 sui 475 milioni di tonnellate, dato leggermente inferiore alle precedenti stime di agosto e sostanzialmente stabile rispetto alla precedente annata (tabella 3.1). Più nel dettaglio, si confermerebbe per la Cina una produzione di 144 milioni di tonnellate, in crescita di 1,5 milioni di tonnellate (+1%) rispetto alla precedente campagna. Rilevante è anche la crescita di 1 milione di tonnellate



(+2,8%) prevista per l'Indonesia, che porterebbe i livelli produttivi sui 37 milioni di tonnellate.

Tabella 3.1: Produzione mondiale di riso nei principali paesi produttori (in migliaia di tonnellate)

	2012/13	2013/14	2014/15*	Var. % 2014-15/ 2013-14
Cina	143.000	142.530	144.000	1,0%
India	105.240	106.540	102.000	-4,3%
Indonesia	36.550	36.000	37.000	2,8%
Bangladesh	33.820	34.390	34.600	0,6%
Vietnam	27.537	28.000	28.200	0,7%
Thailandia	20.200	20.460	20.500	0,2%
Filippine	11.428	11.858	12.200	2,9%
Birmania	11.715	11.957	12.150	1,6%
Brasile	8.037	8.300	8.350	0,6%
Giappone	7.756	7.832	7.700	-1,7%
Mondo	471.882	476.365	475.045	-0,3%

* stime

Fonte: Elaborazione BMTI su dati USDA

Al contrario, il raccolto indiano, sui 102 milioni di tonnellate, accuserebbe una contrazione di 4,5 milioni di tonnellate (-4,3%), più accentuata rispetto alle stime di agosto. La stagione dei monsoni è infatti iniziata con un ritardo di circa due settimane, con precipitazioni inferiori alla media che hanno influito negativamente sulle rese. Relativamente all'India, va sottolineato che il governo, nell'ambito del programma di sostegno all'agricoltura, ha iniziato ad acquistare riso dagli agricoltori ad un prezzo fisso a partire dal mese di ottobre, fino a raggiungere 30 milioni di tonnellate in dodici mesi, per sostenere la produzione. Gli altri principali Paesi produttori di riso, ad eccezione del Giappone, presenterebbero un raccolto in aumento rispetto alla campagna 2013/14, legato ad una maggiore superficie risicola e a rese più elevate. Anche la produzione statunitense presenterebbe un forte incremento di 954mila tonnellate (+15,6%), portandosi su 7,1 milioni di tonnellate; è previsto, nello specifico, un aumento del 5% nella produzione di riso Medium grain grazie alla maggiore superficie investita negli Stati del Sud, che ha compensato il calo del 25% degli investimenti in California dovuto alla siccità che ha colpito il Paese.

La **superficie** risicola mondiale per la campagna 2014/15 si attesterebbe sui 160,9 milioni di

ettari, leggermente al di sopra del dato della precedente annata. I maggiori aumenti in superficie si verificherebbero in Brasile, Cambogia, Cina, Indonesia, Filippine e Stati Uniti, compensando la riduzione delle piantagioni in India.

Sul fronte dei **consumi** mondiali di riso, nella campagna 2014/15 questi si attesterebbero sui 482,9 milioni di tonnellate, livello leggermente superiore a quello stimato nel mese di agosto e con 3 milioni di tonnellate in più rispetto alla precedente annata. La domanda mondiale di riso dovrebbe quindi assorbire l'offerta, eccedendo di 7,9 milioni di tonnellate. I consumi sono previsti in aumento in Bangladesh, Birmania, Cina, Indonesia, Filippine e Stati Uniti.

Gli **stock** mondiali di riso nella campagna 2014/15 dovrebbero quindi diminuire del 7%, portandosi su 98,6 milioni di tonnellate, il livello più basso dalla campagna 2009/10. Al riguardo, il governo thailandese, che non intende effettuare alcun acquisto all'intervento del nuovo raccolto, ha in programma di vendere circa 200mila tonnellate di riso detenute presso le scorte governative.

Passando agli **scambi internazionali**, i dati USDA evidenziano per la campagna 2014/15 volumi scambiati pari a 41,6 milioni di tonnellate (tabella 3.2), in calo di 162mila tonnellate rispetto alla precedente campagna (-0,4%).

Tabella 3.2: Principali paesi importatori di riso (in migliaia di tonnellate)

	2012/13	2013/14	2014/15*	Var. % 2014-15/ 2013-14
Cina	3.483	3.800	4.000	5,3%
Nigeria	2.400	3.000	3.500	16,7%
Iran	2.220	1.650	1.700	3,0%
Filippine	1.000	1.650	1.700	3,0%
Iraq	1.294	1.400	1.450	3,6%
Mondo	39.363	41.729	41.567	-0,4%

* stima

Fonte: Elaborazione BMTI su dati USDA

Dal lato delle **importazioni**, si confermerebbe un incremento di 500mila tonnellate (+16,7%) per la Nigeria e di 200mila tonnellate per la Cina (+5,3%), che importa principalmente da Vietnam



e Thailandia. Anche gli altri principali Paesi importatori presenterebbero degli aumenti. In calo, invece, di 400mila tonnellate (-28,6%) le importazioni dell'Indonesia e di 200mila tonnellate quelle del Bangladesh (-28,6%).

Tabella 3.3: Principali paesi esportatori di riso (in migliaia di tonnellate)

	2012/13	2013/14	2014/15*	Var. % 2014-15/ 2013-14
Thailandia	6.722	10.300	10.800	4,9%
India	10.480	10.000	8.700	-13,0%
Vietnam	6.700	6.500	6.700	3,1%
Pakistan	4.126	3.900	3.900	0,0%
Stati Uniti	3.293	3.100	3.400	9,7%
Mondo	39.363	41.729	41.567	-0,4%

* stima

Fonte: Elaborazione BMTI su dati USDA

Sul fronte delle **esportazioni**, la Thailandia menterrebbe nella campagna 2014/15 il primato mondiale tolto all'India nell'annata precedente. L'export thailandese aumenterebbe, in base alle stime, di 500mila tonnellate (+4,9%), raggiungendo i 10,8 milioni di tonnellate. Un importante mercato di sbocco per la Thailandia è l'Africa occidentale, verso la quale i rapporti commerciali sono rallentati a causa della diffusione del virus ebola. Il secondo Paese esportatore, l'India, perderebbe ulteriormente terreno, con 1,3 milioni di tonnellate in meno rispetto alla campagna 2013/14 (-13%), che porterebbero i volumi esportati a 8,7 milioni di tonnellate. Sono infatti in diminuzione le esportazioni di riso Basmati, cui fa forte concorrenza la produzione pakistana. In particolare, sono rallentate le consegne verso

l'Iran, il quale assorbe il 30% delle esportazioni indiane di Basmati, a causa della decisione del governo iraniano di imporre un elevato dazio all'importazione sul riso Basmati e di ridefinirne il livello di contenuto arsenico. Per quanto riguarda le esportazioni degli altri Paesi, queste sono stimate in crescita di 300mila tonnellate (+9,7%) per gli Stati Uniti e di 200mila tonnellate (+3,1%) per il Vietnam. Stabili le esportazioni del Pakistan, che sta attuando misure per rendere più efficiente la filiera risicola, sostenendo i redditi dei produttori di riso Basmati e incrementando le rese. Infine, anche se ancora non compare tra i primi cinque esportatori mondiali di riso, la Cambogia dovrebbe presentare, in base alle stime, un aumento di 200mila tonnellate (+20%) nei volumi esportati, che si attesterebbero su 1,2 milioni di tonnellate. Maggiore è l'export del Myanmar, previsto su 1,3 milioni di tonnellate, dato in linea con quello della campagna 2013/14. Si ricorda che il governo del Myanmar si è posto l'obiettivo esportare 4 milioni di tonnellate di riso entro il 2020. Si tratta di un prodotto di bassa qualità, diretto prevalentemente in Cina e in Africa. Nei confronti della Cina gli scambi commerciali erano stati rallentati a seguito dell'introduzione nel Paese di partite illegali di riso birmano. La recente definizione di un protocollo sanitario tra i due Paesi ha consentito di concludere un accordo commerciale in base al quale il Myanmar esporterà in Cina almeno 100mila tonnellate di riso nel corso del 2015.



3.2 Import-Export

Risone

Tabella 3.4: Esportazioni nazionali di risone in valore ed in volume nel periodo indicato e relativa variazione percentuale

	Valore in euro			Volume in tonnellate		
	gen13-ago13	gen14-ago14	var. %	gen13-ago13	gen14-ago14	var. %
Portogallo	1.198.675	1.819.086	51,8%	1.715	2.310	34,7%
Spagna	711.941	1.790.827	151,5%	1.102	3.065	178,1%
Paesi Bassi	1.002.436	1.019.300	1,7%	3.297	3.303	0,2%
Francia	992.979	794.719	-20,0%	1.476	1.037	-29,7%
Romania	723.875	570.288	-21,2%	1.086	851	-21,6%
Grecia	265.994	382.265	43,7%	407	470	15,6%
Marocco	714.564	336.018	-53,0%	962	452	-53,0%
UE-28	5.421.220	7.188.586	32,6%	9.899	12.063	21,9%
Mondo	6.413.906	7.667.779	19,5%	11.186	12.659	13,2%

Fonte: Elaborazione BMTI su dati ISTAT

Tabella 3.5: Importazioni nazionali di risone in valore ed in volume nel periodo indicato e relativa variazione percentuale

	Valore in euro			Volume in tonnellate		
	gen13-ago13	gen14-ago14	var. %	gen13-ago13	gen14-ago14	var. %
Francia	663.797	2.688.228	305,0%	1.218	7.287	498,3%
Romania	1.931.759	1.026.456	-46,9%	4.661	1.795	-61,5%
Spagna	67.160	621.577	+++	60	1.349	+++
Regno Unito	424.124	393.101	-7,3%	397	336	-15,3%
Stati Uniti	688.527	305.359	-55,7%	80	40	-49,7%
Germania	131.079	125.218	-4,5%	85	77	-9,9%
Paesi Bassi	8.574	106.619	+++	8	77	+++
UE-28	3.258.795	4.990.688	53,1%	6.475	10.938	68,9%
Mondo	3.948.709	5.305.491	34,4%	6.555	10.984	67,6%

Fonte: Elaborazione BMTI su dati ISTAT

Tabella 3.6: Bilancia commerciale di risone in valore ed in volume nel periodo indicato e relativa variazione percentuale

	Valore in euro			Volume in tonnellate		
	gen13-ago13	gen14-ago14	var. %	gen13-ago13	gen14-ago14	var. %
Export	6.413.906	7.667.779	19,5%	11.186	12.659	13,2%
Import	3.948.709	5.305.491	34,4%	6.555	10.984	67,6%
Saldo	2.465.197	2.362.288	-4,2%	4.631	1.675	-63,8%

Fonte: Elaborazione BMTI su dati ISTAT

Tabella 3.7: Prezzo medio all'esportazione (€/kg) e prezzo medio all'importazione (€/kg) nel periodo indicato e relativa variazione percentuale

	gen13-ago13	gen14-ago14	var. %
Prezzo medio export	0,57	0,61	5,6%
Prezzo medio import	0,60	0,48	-19,8%

Fonte: Elaborazione BMTI su dati ISTAT

Le **esportazioni** di **risone** nel periodo gennaio-agosto 2014 (tabella 3.4) sono aumentate, rispetto allo stesso periodo dell'anno precedente, sia in quantità (+13,2%), portandosi sulle 12.659 tonnellate, che in valore (+19,5%), attestandosi sui 7,7 milioni di euro. Questa dinamica è riconducibile all'incremento delle spedizioni verso la Spagna ed il Portogallo. Il prezzo medio all'export, pari a 0,61 €/kg, è risultato in aumento del 5,6%. Situazione analoga per le **importazioni**, in crescita del 67,6% in volume e del 34,4% in valore rispetto al periodo gennaio-agosto 2013 (tabella 3.5). La crescita è stata trainata soprattutto dall'incremento dell'import dalla Francia e dalla Spagna, che ha compensato la diminuzione (-61,5%) delle quantità importate dalla Romania. La flessione del prezzo medio all'import, attestatosi sui 0,48 €/kg (-19,8%) (tabella 3.6), ha comportato una crescita dell'import in valore più attenuata rispetto all'aumento delle quantità importate. Risultato di questa dinamica è un saldo della **bilancia commerciale** positivo (1.675 tonnellate), in peggioramento comunque rispetto al 2013 sia in volume che in valore (tabella 3.4).



Riso semigreggio

Tabella 3.8: Esportazioni nazionali di riso semigreggio in valore ed in volume nel periodo indicato e relativa variazione percentuale

	Valore in euro			Volume in tonnellate		
	gen13-ago13	gen14-ago14	var. %	gen13-ago13	gen14-ago14	var. %
Belgio	8.331.445	8.872.602	6,5%	12.648	14.538	14,9%
Germania	4.092.099	5.511.828	34,7%	4.890	5.652	15,6%
Paesi Bassi	4.946.627	4.861.211	-1,7%	8.200	7.329	-10,6%
Svizzera	3.221.160	3.848.300	19,5%	5.556	4.735	-14,8%
Francia	2.405.835	3.126.756	30,0%	2.288	2.510	9,7%
Polonia	1.962.398	2.239.303	14,1%	3.769	4.429	17,5%
Regno Unito	988.471	1.049.777	6,2%	1.180	1.030	-12,8%
UE-28	25.042.950	28.499.479	13,8%	36.054	39.154	8,6%
Mondo	29.077.712	33.428.070	15,0%	42.535	45.175	6,2%

Fonte: Elaborazione BMTI su dati ISTAT

Tabella 3.9: Importazioni nazionali di riso semigreggio in valore ed in volume nel periodo indicato e relativa variazione percentuale

	Valore in euro			Volume in tonnellate		
	gen13-ago13	gen14-ago14	var. %	gen13-ago13	gen14-ago14	var. %
India	19.501.893	31.532.529	61,7%	26.006	32.498	25,0%
Pakistan	4.493.278	11.856.565	163,9%	5.303	14.166	167,1%
Thailandia	2.528.468	2.162.033	-14,5%	2.630	2.452	-6,8%
Spagna	8.051	554.847	+++	12	490	+++
Francia	136.263	482.564	254,1%	94	938	895,1%
Romania	4.200	476.508	+++	5	478	+++
Argentina	74.320	470.487	533,1%	129	710	450,2%
UE-28	617.198	2.167.622	251,2%	463	2.458	430,5%
Mondo	27.267.271	48.446.654	77,7%	34.627	52.758	52,4%

Fonte: Elaborazione BMTI su dati ISTAT

Tabella 3.10: Bilancia commerciale di riso semigreggio in valore ed in volume nel periodo indicato e relativa variazione percentuale

	Valore in euro			Volume in tonnellate		
	gen13-ago13	gen14-ago14	var. %	gen13-ago13	gen14-ago14	var. %
Export	29.077.712	33.428.070	15,0%	42.535	45.175	6,2%
Import	27.267.271	48.446.654	77,7%	34.627	52.758	52,4%
Saldo	1.810.441	-15.018.584	-929,6%	7.908	-7.582	-195,9%

Fonte: Elaborazione BMTI su dati ISTAT

Tabella 3.11: Prezzo medio all'esportazione (€/kg) e prezzo medio all'importazione (€/kg) nel periodo indicato e relativa variazione percentuale

	gen13-ago13	gen14-ago14	var. %
Prezzo medio export	0,68	0,74	8,2%
Prezzo medio import	0,79	0,92	16,6%

Fonte: Elaborazione BMTI su dati ISTAT

Relativamente al **riso semigreggio** (tabella 3.8), le **esportazioni** nazionali si sono attestate nei primi otto mesi del 2014 sulle 45.175 tonnellate per un valore di 33,4 milioni di euro, in crescita rispetto al 2013 di +6,2% in volume e +15% in valore. Questa dinamica è dovuta soprattutto all'incremento dell'export verso l'Unione Europea, in particolare verso il Belgio e verso la Germania. Il prezzo medio all'export (tabella 3.9) si è attestato sui 0,74 €/kg, facendo registrare una crescita annua dell'8,2%. Dal lato delle **importazioni** si è registrato un forte aumento in volume (+52,4%), ma soprattutto in termini di valore (+21 milioni di euro, ovvero +77,7%), spiegato dai maggiori volumi importati da India (+6.491 tonnellate) e Pakistan (+8.863 tonnellate), in particolare della varietà Basmati e da un prezzo medio all'import che è cresciuto del 16,6% su base annua, attestandosi sui 0,92 €/kg (tabella 3.9).



Riso semilavorato e lavorato

Tabella 3.12: Esportazioni nazionali di riso semilavorato e lavorato in valore ed in volume nel periodo indicato e relativa variazione percentuale

	Valore in euro			Volume in tonnellate		
	gen13-ago13	gen14-ago14	var. %	gen13-ago13	gen14-ago14	var. %
Germania	50.692.134	58.505.563	15,4%	72.255	74.091	2,5%
Francia	57.631.506	55.439.151	-3,8%	75.649	69.512	-8,1%
Regno Unito	28.267.267	24.605.877	-13,0%	42.447	37.486	-11,7%
Belgio	14.664.679	16.670.225	13,7%	19.696	21.264	8,0%
Turchia	24.383.634	16.517.652	-32,3%	41.918	24.296	-42,0%
Austria	9.342.419	9.149.748	-2,1%	11.434	10.840	-5,2%
Repubblica ceca	13.782.330	8.227.571	-40,3%	24.327	15.060	-38,1%
UE-28	228.758.035	229.250.881	0,2%	334.910	316.678	-5,4%
Mondo	284.556.304	286.815.227	0,8%	415.633	390.918	-5,9%

Fonte: Elaborazione BMTI su dati ISTAT

Tabella 3.13: Importazioni nazionali di riso semilavorato e lavorato in valore ed in volume nel periodo indicato e relativa variazione percentuale

	Valore in euro			Volume in tonnellate		
	gen13-ago13	gen14-ago14	var. %	gen13-ago13	gen14-ago14	var. %
India	4.253.519	5.805.561	36,5%	5.252	6.014	14,5%
Thailandia	4.284.331	5.127.989	19,7%	4.384	6.408	46,2%
Francia	4.699.841	4.341.357	-7,6%	4.844	3.273	-32,4%
Cambogia	3.044.125	2.802.539	-7,9%	4.622	4.778	3,4%
Spagna	285.310	2.249.898	+++	233	3.959	+++
Romania	1.064.117	1.923.500	81%	1.634	1.890	15,7%
Pakistan	1.610.906	1.802.144	11,9%	1.822	1.898	4,2%
UE-28	10.163.297	13.102.129	28,9%	10.246	13.314	29,9%
Mondo	24.562.023	30.863.019	25,7%	28.084	36.671	30,6%

Fonte: Elaborazione BMTI su dati ISTAT

Tabella 3.14: Bilancia commerciale di riso semilavorato e lavorato in valore ed in volume nel periodo indicato e relativa variazione percentuale

	Valore in euro			Volume in tonnellate		
	gen13-ago13	gen14-ago14	var. %	gen13-ago13	gen14-ago14	var. %
Export	284.556.304	286.815.227	0,8%	415.633	390.918	-5,9%
Import	24.562.023	30.863.019	25,7%	28.084	36.671	30,6%
Saldo	259.994.281	255.952.208	-1,6%	387.549	354.247	-8,6%

Fonte: Elaborazione BMTI su dati ISTAT

Tabella 3.15: Prezzo medio all'esportazione (€/kg) e prezzo medio all'importazione (€/kg) nel periodo indicato e relativa

	gen13-ago13	gen14-ago14	var. %
Prezzo medio export	0,68	0,73	7,2%
Prezzo medio import	0,87	0,84	-3,8%

Fonte: Elaborazione BMTI su dati ISTAT

Le **esportazioni** di **riso semilavorato e lavorato** hanno registrato nei primi otto mesi del 2014 un leggero aumento in valore (+0,8%) e un calo in volume (-5,9%), attestandosi sulle 390mila tonnellate per un valore di 286,8 milioni di euro (tabella 3.12). Questa dinamica è riconducibile al calo di 17mila tonnellate in volume e di 7,9 milioni di euro in valore nelle esportazioni verso la Turchia, compensato tuttavia dall'aumento in valore delle esportazioni verso la Germania (+7,8 milioni di euro). Il prezzo medio all'export ha registrato una variazione anno su anno del +7,2%, attestandosi sui 0,73 €/kg. Dal lato delle **importazioni** (tabella 3.13) si è registrato un aumento dei volumi (+30,6%) a 36.671 tonnellate e dei valori (+25,7%) a 30,9 milioni di euro. Si sono registrati una forte crescita in volume dell'import dalla Spagna (+3.726 tonnellate) e dalla Thailandia (+2.024 tonnellate) e un incremento in valore dall'India (+1,5 milioni di euro). Si osserva che è fortemente rallentata la crescita dei volumi derivanti dalla Cambogia (+156 tonnellate). Il prezzo medio all'importazione è risultato in lieve calo (-3,8%) per un valore di 0,84 €/kg. Il saldo della **bilancia commerciale** (tabella 3.15) è peggiorato sia in volume (-8,6%), che in valore (-1,6%), pur rimanendo positivo.



*4. Analisi su superfici e
produzione nazionali ed
approfondimento sulla
Lombardia e su Pavia*



4.1 Superficie investita a riso a Pavia e in Italia per gruppi varietali

Tabella 4.1: Superficie (ha) investita a riso a Pavia e in Italia per gruppi varietali (Anno 2013)

	Anno 2013		
	Pavia	Italia	% Pavia/Italia
TONDO	23.290	56.189	41,4%
LUNGO B	20.749	71.446	29,0%
LOTO - ARIETE	7.750	37.782	20,5%
ARBORIO	7.199	13.212	54,5%
CARNAROLI	4.651	9.945	46,8%
BALDO	3.488	11.242	31,0%
S.ANDREA	2.849	5.868	48,6%
VARIE LUNGO A	1.127	2.840	39,7%
VIALONE NANO	1.293	3.818	33,9%
ROMA	1.284	2.175	59,0%
VARIE MEDIO	126	809	15,6%
PADANO	65	318	20,3%
LIDO	0	375	0,1%
Totale	73.870	216.019	34,2%

Fonte: Elaborazione BMTI su dati Ente Nazionale Risi

Grafico 4.1: Suddivisione della superficie investita a riso a Pavia (A) e in Italia (B) per gruppi varietali (Anno 2013)

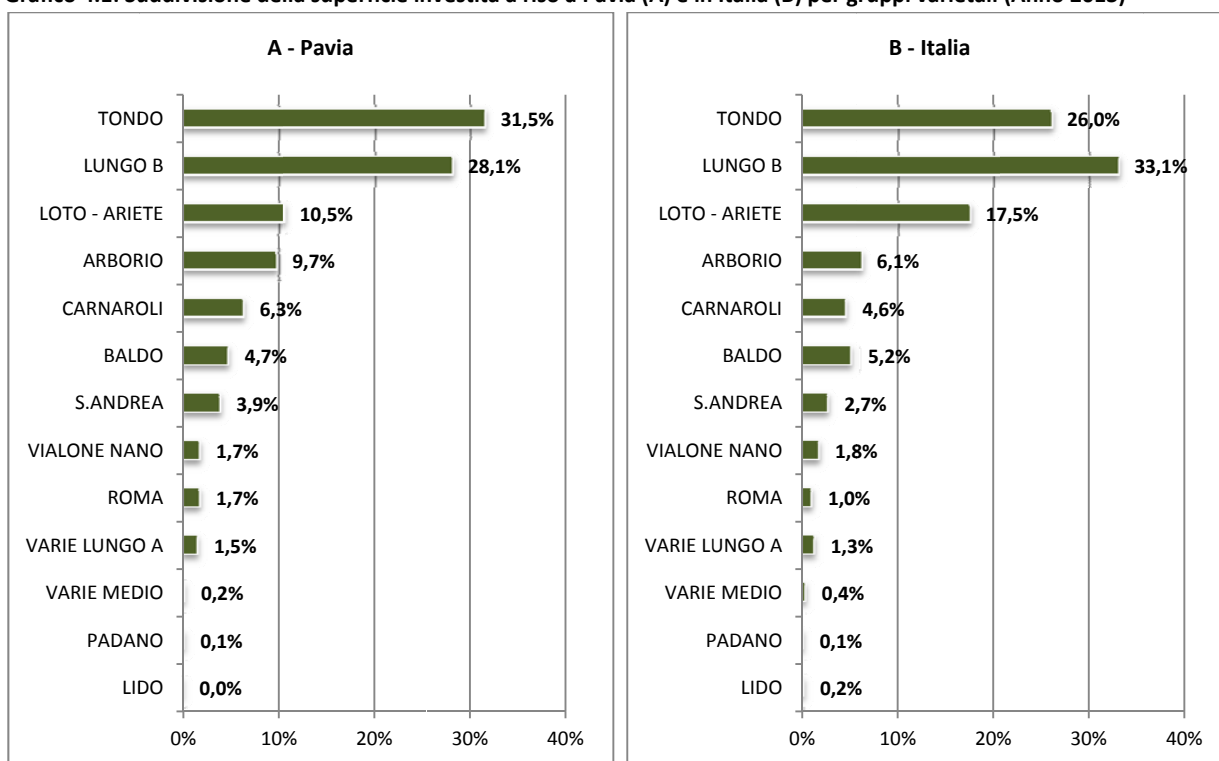

Fonte: Elaborazione BMTI su dati Ente Nazionale Risi

Dall'analisi del grafico 4.1 si evidenzia che la composizione della superficie risicola nella provincia di Pavia, pari a circa 73.870 ettari nel 2013 e rappresentante il 34,2% della superficie investita a riso in Italia, è incentrata principalmente sulla produzione di tre gruppi, Tondo (31,5%), Lungo B (28,1%) e Loto-Ariete (10,5%), che occupano poco più di 51mila ettari, oltre il 70% della superficie investita. Il gruppo Roma è quello con la maggior incidenza sulla produzione nazionale, rappresentando quasi il 59% delle superfici nazionali dedicate a questo gruppo varietale; seguono il gruppo Arborio (54,5%) e il S. Andrea (48,6%).



4.2 Approfondimento sul gruppo “VIALONE NANO”

Tabella 4.2: Superficie (ha) investita a riso a Pavia e in Italia per varietà (Anno 2013)

	Anno 2013		
	Pavia	Italia	% Pavia/Italia
Vialone Nano	1.293	3.818	33,9%

Fonte: Elaborazione BMTI su dati Ente Nazionale Risi

Grafico 4.2: Suddivisione della superficie investita a riso Vialone Nano a Pavia (A) e in Italia (B) per varietà (Anno 2013)

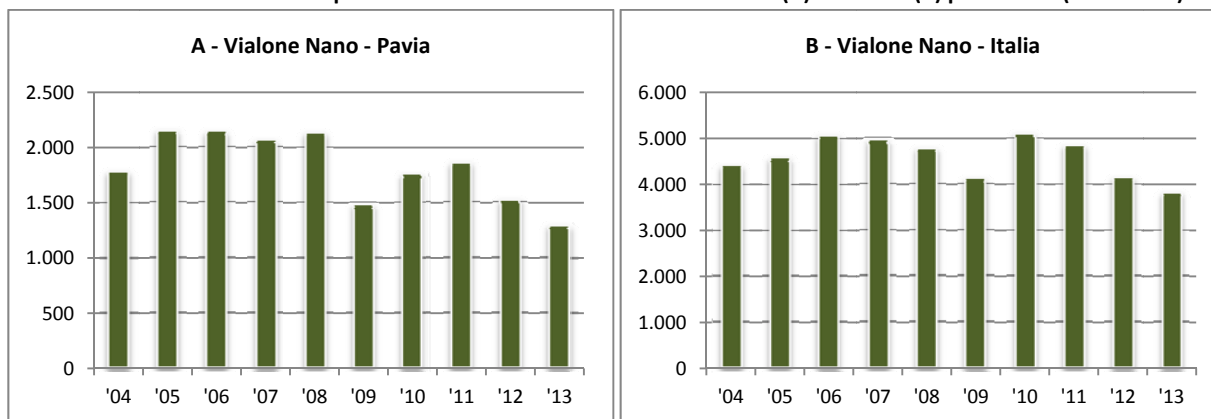

Fonte: Elaborazione BMTI su dati Ente Nazionale Risi

La superficie coltivata a risone appartenente alle varietà Vialone Nano nella provincia di Pavia rappresenta quasi il 34% della superficie nazionale. L’analisi temporale mostra come l’estensione della superficie nel Pavese ha subito diverse variazioni, superando i 2.000 ettari tra il 2005 e il 2008. Nel 2009 si è registrato un crollo al di sotto dei 1.500 ettari, seguito da una crescita fino a 1.858 ettari nel 2011, per poi scendere sotto la soglia dei 1.300 ettari nel 2013. Complessivamente, tra il 2004 e il 2013, si è verificata una contrazione delle superfici del 28%. In Italia le superfici investite a risone della varietà Vialone Nano, dopo aver raggiunto il picco nel 2010 superando la soglia dei 5.000 ettari, si sono ridotte scendendo fino a 3.818 ettari nel 2013.



4.3 Approfondimento sul gruppo “GRUPPO ROMA”

Tabella 4.3: Superficie (ha) investita a riso a Pavia e in Italia per varietà (Anno 2013)

	Anno 2013*		
	Pavia	Italia	% Pavia/Italia
Roma	1.256	2.053	61,2%
Elba		3	
Fedra	28	119	23,3%
GRUPPO ROMA	1.284	2.175	59,0%

Fonte: Elaborazione BMTI su dati Ente Nazionale Risi

Grafico 4.3: Suddivisione della superficie investita a riso GRUPPO ROMA a Pavia (A) e in Italia (B) per varietà (Anno 2013)

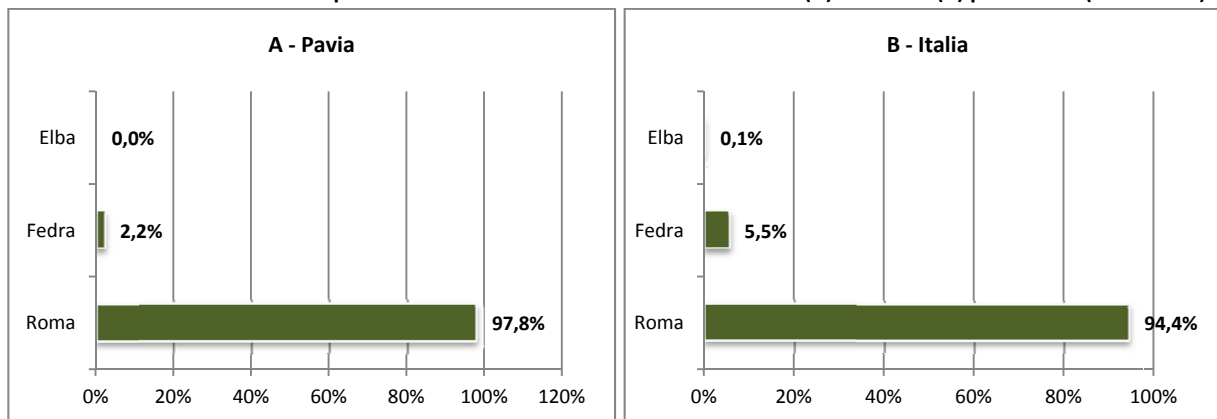

Fonte: Elaborazione BMTI su dati Ente Nazionale Risi

Grafico 4.4: Riso GRUPPO ROMA – Superficie (ha) investita a Pavia (A) e in Italia (B) (2004-2013)*

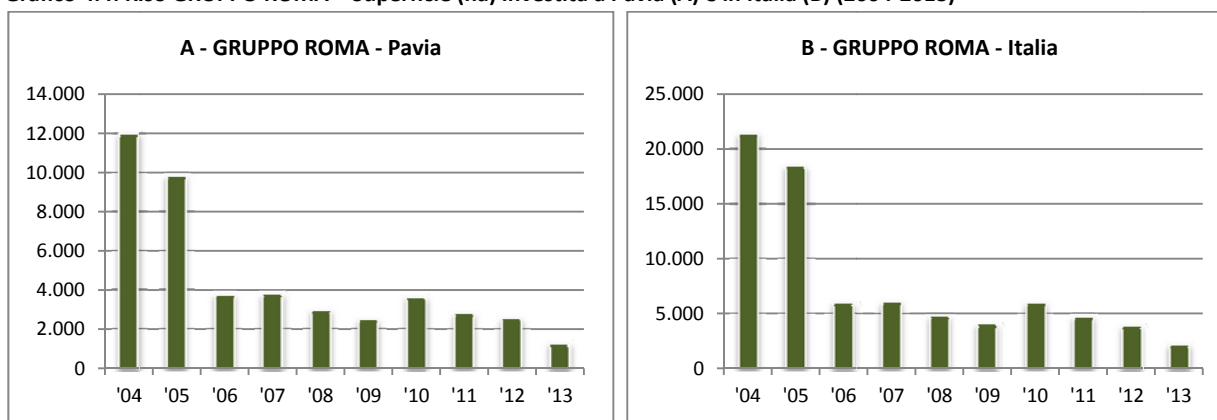

Fonte: Elaborazione BMTI su dati Ente Nazionale Risi (* dal 2004 al 2005 il totale delle superfici per il gruppo Roma è dato dalla somma dei gruppi Roma e Baldo)

Analizzando le superfici investite nel gruppo Roma, si osserva come la varietà Roma sia quella con maggiori superfici coltivate (97,8% a Pavia e 94,4% in Italia), mentre la varietà Fedra detiene una percentuale molto bassa (2,2% a Pavia e 5,5% in Italia). Dal 2004 al 2005 il totale delle superfici per il gruppo Roma è dato dalla somma dei gruppi Roma e Baldo. Escludendo il gruppo Baldo, da un’analisi temporale si riscontrano simili andamenti della superficie investita dal 2004 al 2013 a livello provinciale e nazionale. Dopo un picco nel 2004, l’estensione si riduce fino al 2009. Nel 2010 si registra un altro picco, seguito da un’ulteriore contrazione nel 2011. Nel 2013 la superficie nella provincia di Pavia si attesta poco sotto i 1.300 ettari, in calo del 77% rispetto al 2004.



Grafico 4.5: Roma – Superficie (ha) investita a Pavia (A) e in Italia (B) (2004-2013)

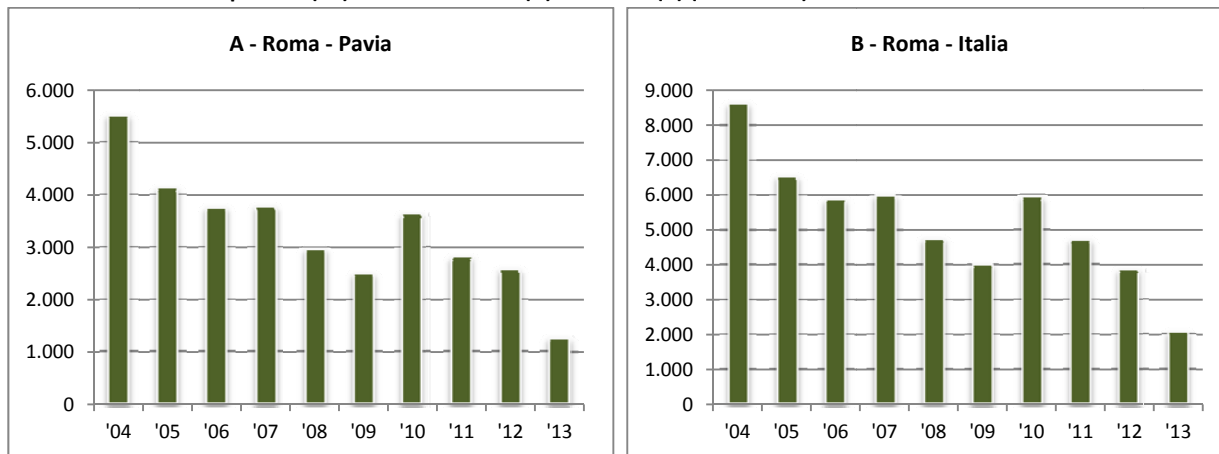

Fonte: Elaborazione BMTI su dati Ente Nazionale Risi

Grafico 4.6: Elba – Superficie (ha) investita a Pavia (A) e in Italia (B) (2004-2013)

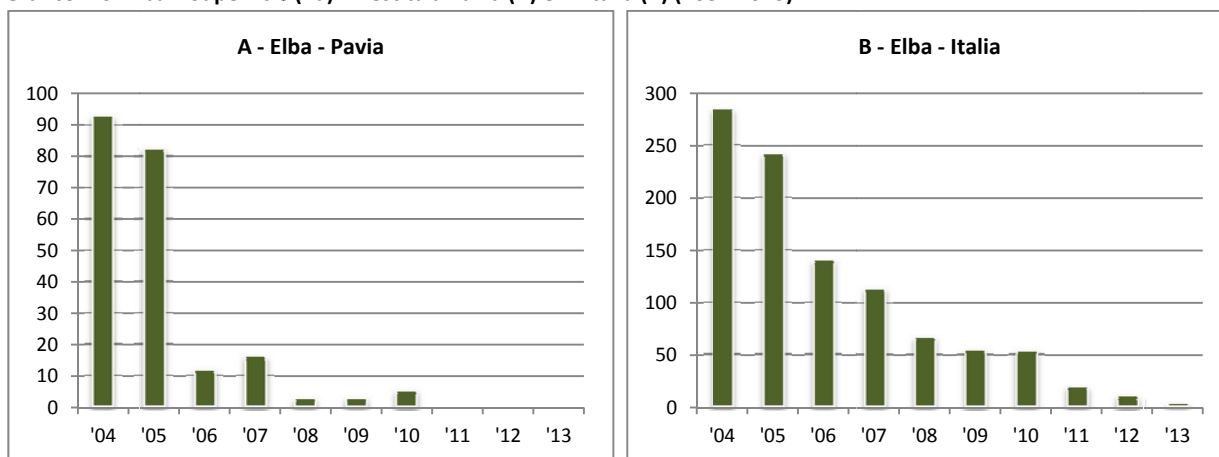

Fonte: Elaborazione BMTI su dati Ente Nazionale Risi

Grafico 4.7: Fedra – Superficie (ha) investita a Pavia (A) e in Italia (B) (2004-2013)

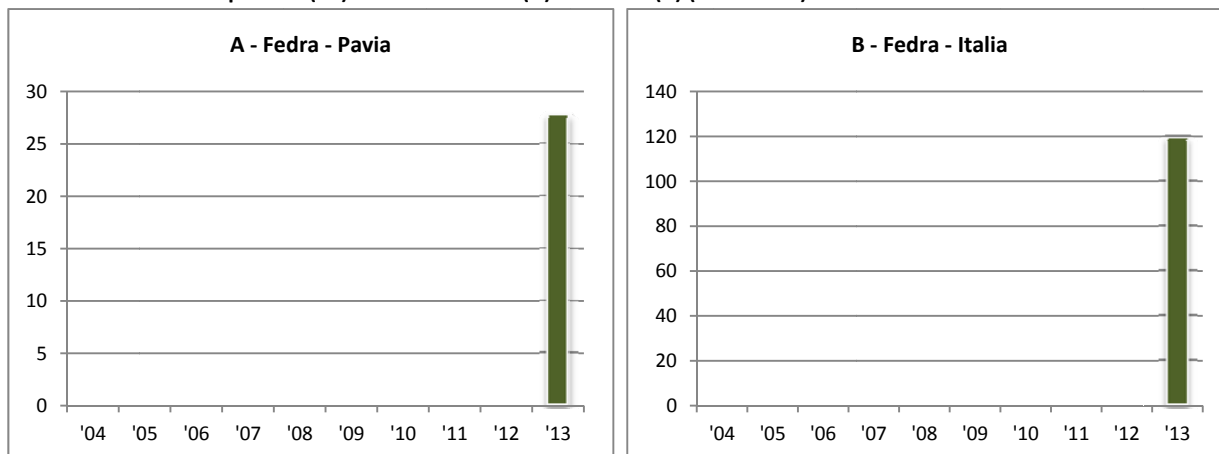

Fonte: Elaborazione BMTI su dati Ente Nazionale Risi

Focalizzandosi sulla varietà Roma, nel 2004 si è verificato un picco di oltre 5.500 ettari a Pavia e di oltre 8.600 ettari a livello nazionale. Sono seguiti, sia a livello provinciale che nazionale, una progressiva riduzione delle superfici fino al 2009, un aumento nel 2010 e un ulteriore calo nel triennio successivo: complessivamente, le superfici investite a risoni appartenenti alla varietà Roma sono calate di quasi il 77% sia a Pavia che in Italia.



4.4 Approfondimento sul gruppo “VARIE LUNGO A”

Tabella 4.4: Superficie (ha) investita a riso a Pavia e in Italia per varietà (Anno 2013)

	Anno 2013		
	Pavia	Italia	% Pavia/Italia
Varie Lungo A Speriment.	310	608	50,9%
Agave	28	112	24,7%
Archimede	36	124	29,4%
Cammeo	168	335	50,2%
Catullo	1	1	100,0%
Fenice		76	
Neve	13	52	25,0%
Gloria	3	367	0,8%
Proteo	3	5	65,4%
Marisma	7	10	66,4%
Teti	0	12	1,7%
Vasco		42	
Samba		4	
Tramonto		27	
Ulisse	559	1.065	52,4%
VARIE LUNGO A	1.127	2.840	39,7%

Fonte: Elaborazione BMTI su dati Ente Nazionale Risi

Grafico 4.8: Suddivisione della superficie investita a riso VARIE LUNGO A a Pavia (A) e in Italia (B) per varietà (Anno 2013)

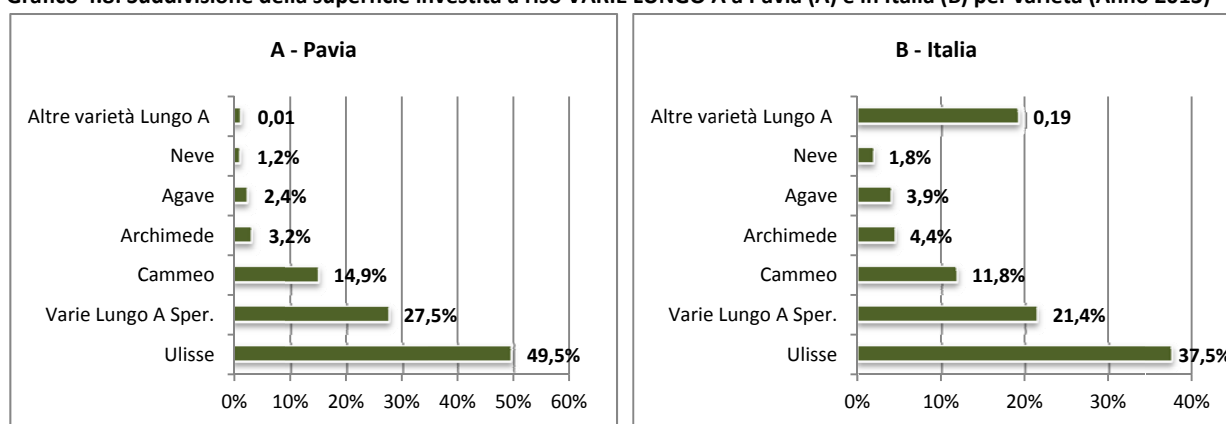

Fonte: Elaborazione BMTI su dati Ente Nazionale Risi

Pavia concentra quasi il 40% delle superfici nazionali coltivate a risone del gruppo Varie Lungo A. In particolare, nel 2013 la varietà di risone più coltivata nella provincia di Pavia è stata l’Ulisse che, con il 49,5%, rappresenta quasi la metà della superficie pavese investita a risone del gruppo Varie Lungo A. Tra le altre varietà, quella denominata Varie Lungo Sperimentali occupa il 27,5% delle superfici provinciali ed il 21,4% della relativa superficie nazionale, mentre la varietà Cammeo incide a Pavia per il 14,9% e in Italia per l’11,7%.



Grafico 4.9: Riso VARIE LUNGO A – Superficie (ha) investita a Pavia (A) e in Italia (B) (2004-2013)

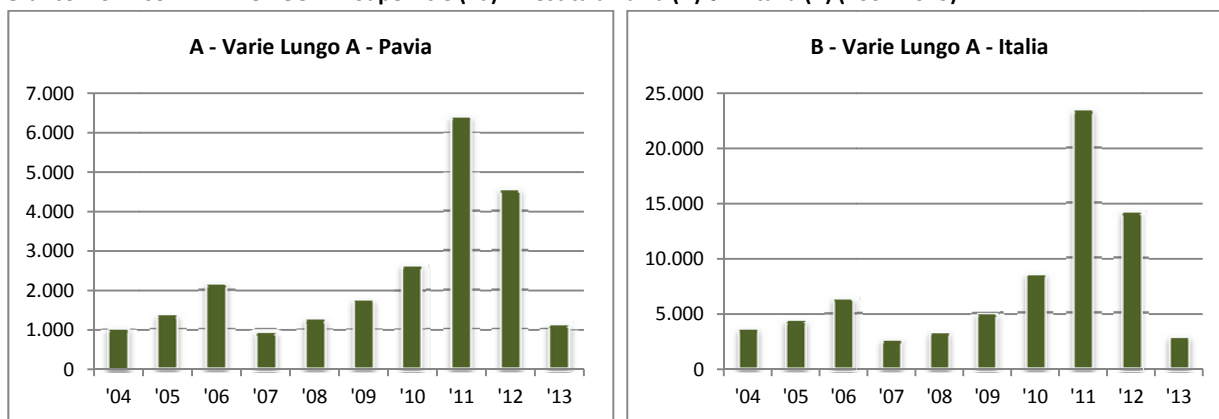

Fonte: Elaborazione BMTI su dati Ente Nazionale Risi

Grafico 4.10: Ulisse – Superficie (ha) investita a Pavia (A) e in Italia (B) (2004-2013)

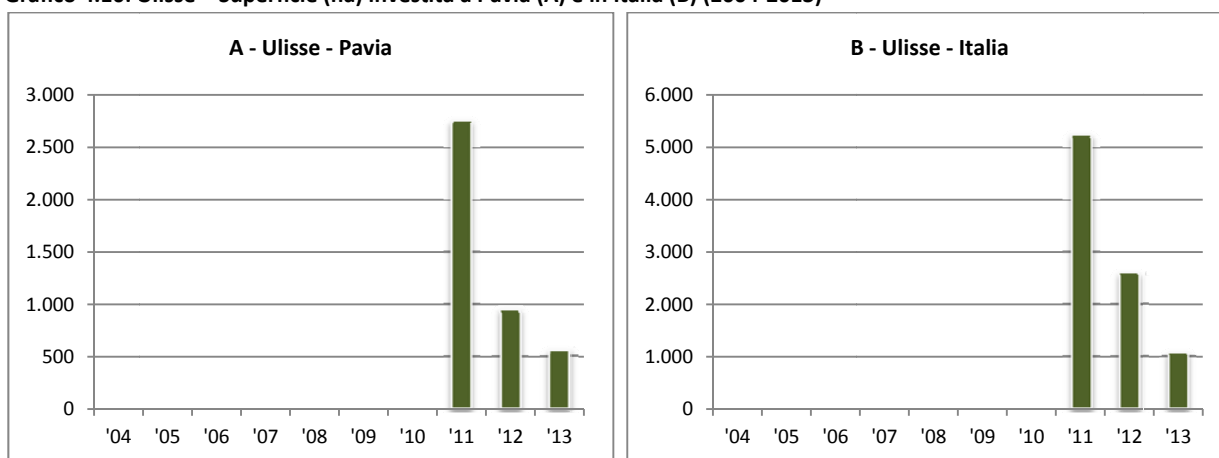

Fonte: Elaborazione BMTI su dati Ente Nazionale Risi

Grafico 4.11: Varie Lungo A Sperimentali – Superficie (ha) investita a Pavia (A) e in Italia (B) (2004-2013)

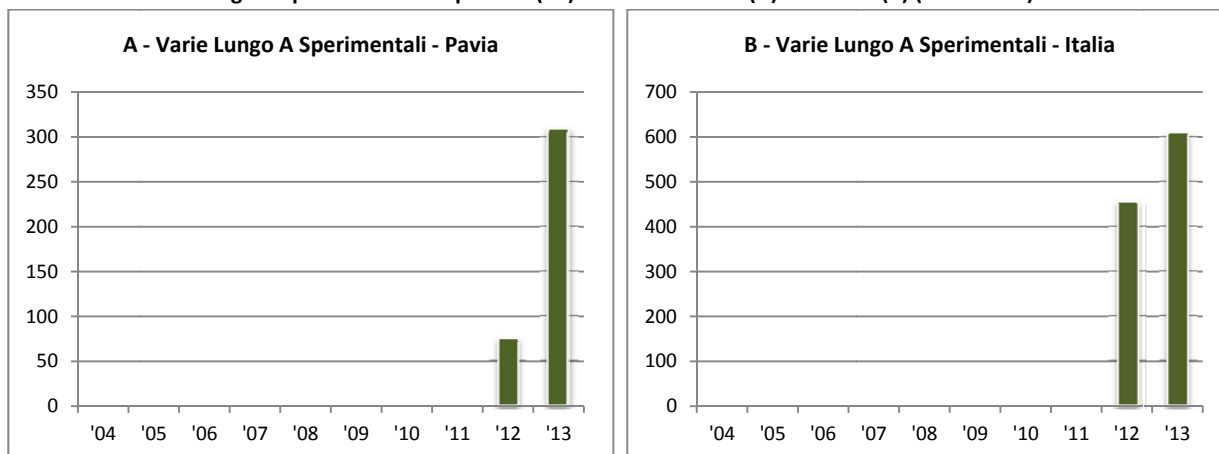

Fonte: Elaborazione BMTI su dati Ente Nazionale Risi

Le superfici investite con le varietà del gruppo Varie Lungo A nel Pavese e in Italia mostrano andamenti solidali: una crescita, interrotta dalla flessione del 2007, che porta l'estensione delle superfici al picco del 2011 (oltre 6mila ettari nel pavese e oltre 23mila ettari in Italia). Nel biennio successivo le superfici si sono drasticamente ridotte fino a toccare i 1.127 ettari a livello provinciale e i 2.840 ettari a livello nazionale.



Grafico 4.12: Cammeo – Superficie (ha) investita a Pavia (A) e in Italia (B) (2004-2013)

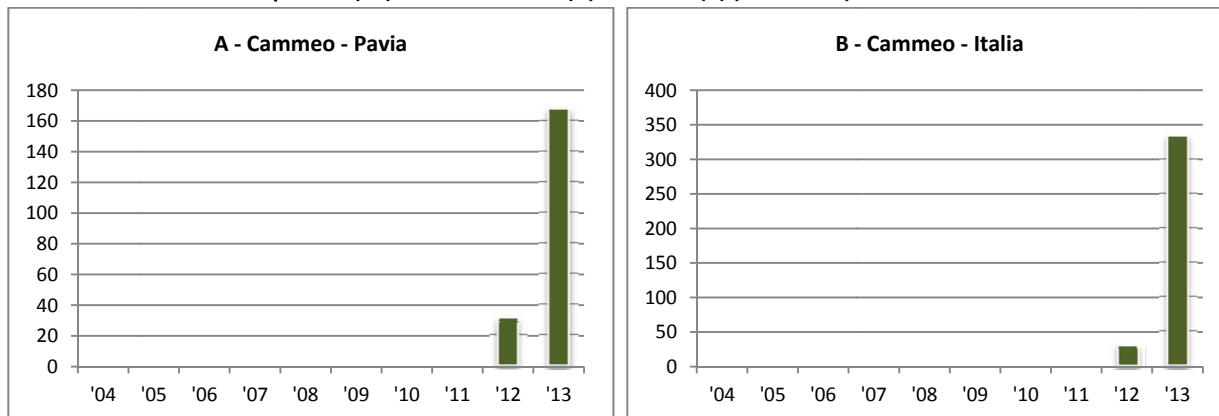

Fonte: Elaborazione BMTI su dati Ente Nazionale Risi

Grafico 4.13: Archimede – Superficie (ha) investita a Pavia (A) e in Italia (B) (2004-2013)

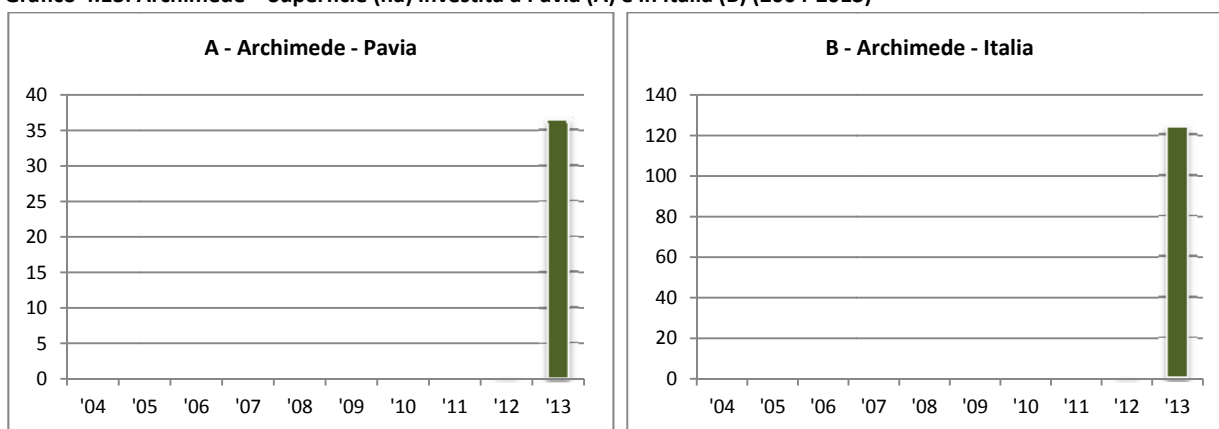

Fonte: Elaborazione BMTI su dati Ente Nazionale Risi

Grafico 4.14: Varie Lungo A Sperimentali – Superficie (ha) investita a Pavia (A) e in Italia (B) (2004-2013)

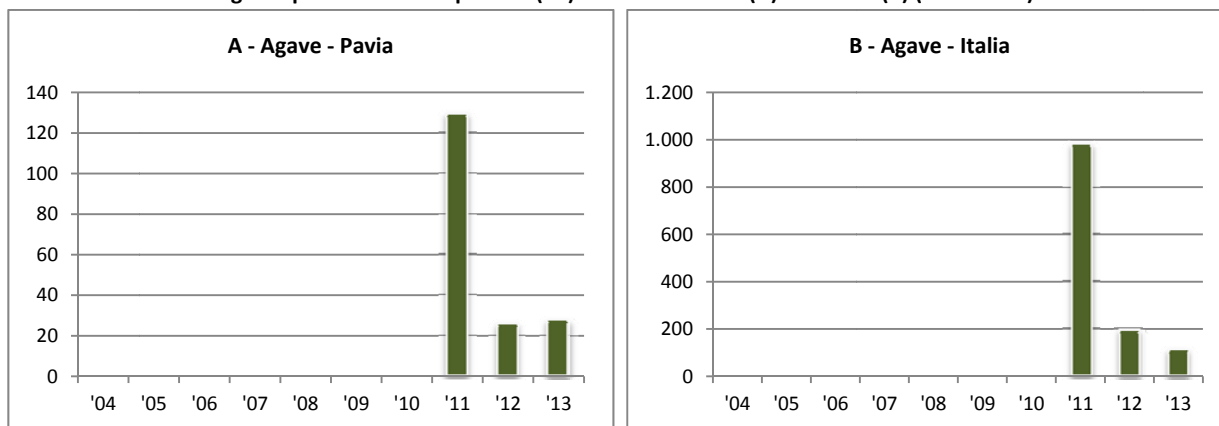

Fonte: Elaborazione BMTI su dati Ente Nazionale Risi

La varietà Cammeo, coltivata dal 2012, ha presentato un netto incremento delle superfici investite nel Pavese nel 2013, passando da 30 ettari a 168 ettari. Andamento simile si è riscontrato anche a livello nazionale. Nel 2012 è stata introdotta la varietà Archimede, che nel 2013 è stata seminata su poco più di 35 ettari nel Pavese e su oltre 120 ettari a livello nazionale. Con riguardo alla varietà Agave, dopo il picco del 2011, le superfici si sono drasticamente ridotte, attestandosi nel prosieguo sotto i 30 ettari a Pavia.



Grafico 4.15: Neve – Superficie (ha) investita a Pavia (A) e in Italia (B) (2004-2013)

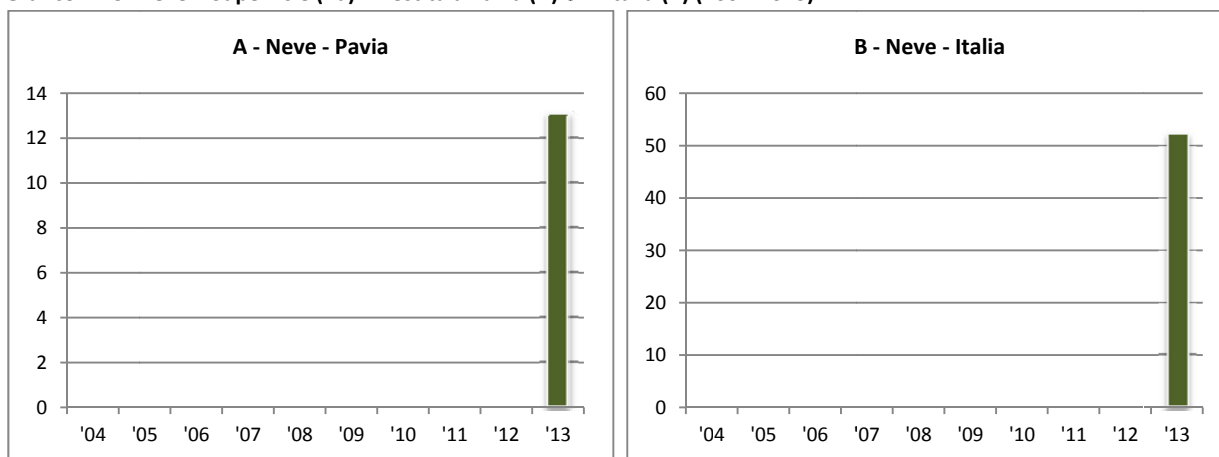

Fonte: Elaborazione BMTI su dati Ente Nazionale Risi

Tra le altra varietà, nel 2013 è stata introdotta la varietà Neve, che è stata seminata su poco più di 13 ettari nella provincia di Pavia e su oltre 50 ettari a livello nazionale.



