



Camera di Commercio
Pavia

Analisi trimestrale sui prezzi e sul mercato del risone

Analisi trimestrale sui prezzi e sul mercato del risone

Novembre 2012



Analisi trimestrale sui prezzi e sul mercato del Risone

L' "Analisi trimestrale sui prezzi e sul mercato del Risone" è realizzata dalla Camera di Commercio di Pavia, con la collaborazione tecnico scientifica di Borsa Merci Telematica Italiana S.C.p.A.

Gruppo di lavoro BMTI per la realizzazione dell' "Analisi trimestrale sui prezzi e sul mercato del Risone"

Gianluca Pesolillo (responsabile documento), Giampaolo Nardoni, Piero Marazzani, Carla Bologna, Sara Bergonzi e Rossella Lotito.



Indice

Introduzione	4
1. Il mercato nazionale	5
1.1 Il mercato risicolo in Italia.....	6
1.2 Le aspettative degli operatori (novembre 2012 - gennaio 2013).....	7
2. Analisi dei prezzi	8
2.1 L'analisi dei prezzi del riso	9
2.2 I prezzi del risone sulla Borsa Merci Telematica Italiana.....	36
2.3 I prezzi al consumo del riso	39
3. Il mercato internazionale	40
3.1 Il mercato risicolo internazionale.....	41
3.2 Import-Export.....	44
4. Approfondimento: In vista l'esonero dall'autorizzazione alle emissioni per gli essiccatoi aziendali	47
4.1 In vista l'esonero dall'autorizzazione alle emissioni per gli essiccatoi aziendali	48
5. Analisi delle superfici investite a riso nella provincia di Pavia e approfondimento sul gruppo Roma, Loto e Vialone Nano	50
5.1 Superfici e produzione di riso a Pavia.....	51
5.2 Approfondimento sul "GRUPPO ROMA"	52
5.3 Approfondimento sul gruppo "Loto"	54
5.4 Approfondimento sul gruppo "Vialone Nano"	55



Introduzione

Sulla base delle stime diffuse dall'Ente Risi la disponibilità di risone per la campagna commerciale 2012/13 dovrebbe superare 1,6 milioni di tonnellate. Un dato che, se confermato, rappresenterebbe una crescita del 3,8% rispetto alla scorsa annata e che giungerebbe nonostante la flessione delle superfici che, in attesa dei dati definitivi, è stimata pari a circa 11 mila ettari rispetto al 2011.

Sul fronte dei prezzi, l'attuale campagna, rispetto alle ultime rilevazioni della precedente, si è aperta con valori in rialzo per le varietà Balilla, Selenio, Arborio/Volano, Baldo e Roma, mentre per le varietà Lido e Similari, Ariete/Loto, Carnaroli, S. Andrea e Thaibonnet il confronto è risultato negativo. Tra le singole varietà, per Arborio e Carnaroli va evidenziato che i prezzi hanno registrato rialzi durante le rilevazioni di ottobre. Le variazioni anno su anno rimangono comunque negative e accentuate: sulla base dei valori rilevati sulla piazza di Pavia -26% per l'Arborio/Volano e -40% per il Carnaroli. Circa l'andamento dei prezzi dei risi lavorati, invece, si è registrata una sostanziale stabilità nel mese di settembre, a cui sono seguiti ribassi ad ottobre per la maggior parte delle varietà.

Per quanto riguarda il mercato risicolo internazionale, le ultime stime fornite dall'USDA indicano una produzione mondiale che nell'annata 2012/13 si manterrebbe in linea con quella precedente. In crescita i consumi (+2,2%), anche sotto la spinta degli aumenti di Cina e India.

Quanto agli scambi con l'estero, i primi otto mesi del 2012 hanno mostrato una contrazione delle esportazioni nazionali di risone (-38,9% in quantità), riconducibile principalmente a una riduzione degli scambi con la Francia, che da primo acquirente nel 2011 diventa il quarto nel 2012 in termini di quantitativi esportati. Aumentano invece i volumi importati di risone (+47,6%), trainati da maggiori importazioni provenienti dalla Romania. Con riguardo al riso semigreggio, aumentano le esportazioni (+6,8% in volume), in particolare verso Belgio e Paesi Bassi. Si riducono invece i relativi quantitativi importati (-30,3%) per i minori volumi provenienti dal Pakistan e dalla Thailandia, sebbene siano più che raddoppiate le importazioni dall'India. Sostanzialmente stabili sono le importazioni e le esportazioni di riso lavorato.

Specifico approfondimento è stato realizzato in questo numero della newsletter sulla normativa riguardante le polveri sottili emessi dagli impianti di essicazioni, al fine di valutare le ricadute che potrebbe avere sulle aziende risicole.

Come già avvenuto nei precedenti numeri, nella newsletter viene presentato anche uno specifico focus destinato all'analisi delle superfici investite a riso nella provincia di Pavia: in questo numero viene fornita un'analisi dei gruppi Roma, Loto e Vialone Nano.



1. Il mercato nazionale



1.1 Il mercato risicolo in Italia

Nel mese di ottobre si sono concluse le ultime operazioni di raccolta relative alla nuova campagna 2012/13 ed ogni varietà del nuovo prodotto risulta ormai quotata su tutte le piazze. I primi dati della nuova campagna indicano una disponibilità maggiore di risone grazie alle rese elevate e una migliore qualità del nuovo prodotto.

In base ai dati pubblicati da Ente Risi, nella campagna 2012/13 la **disponibilità** di risone dovrebbe attestarsi ad oltre 1,6 milioni di tonnellate, il 3,8% in più rispetto alla campagna precedente (tabella 1.1). In particolare, aumenterebbero le disponibilità dei risoni appartenenti ai gruppi Lungo A (+8,5%) e Tondo (quasi +4%), rispettivamente con quasi 60mila e 15mila tonnellate in più. In flessione invece la produzione di risoni Medi (-22% rispetto al 2011), per i quali si rileverebbe una riduzione di oltre 11mila tonnellate di risone. Per il gruppo Lungo B emergerebbe invece una sostanziale stabilità.

Tabella 1.1: Disponibilità di risone (in tonnellate). Confronto con la campagna 2011/12

Gruppi varietali	Campagna 2011/12	Campagna 2012/13	Var %
Tondo	383.624	398.706	3,9%
Medio	52.228	40.739	-22,0%
Lungo A	708.809	768.750	8,5%
Lungo B	446.792	444.489	-0,5%
TOTALE	1.591.453	1.652.684	3,8%

Fonte: Elaborazione BMTI su dati Enterisi

Nonostante le stime indicanti una contrazione della superficie investita a riso nella nuova campagna, con circa 11.500 ettari in meno rispetto al 2011, il nuovo raccolto dovrebbe dunque mostrare una crescita rispetto alla scorsa annata. Le condizioni climatiche, diversamente da quanto è accaduto per il mais, hanno favorito sia la crescita del riso, grazie alle temperature elevate del periodo estivo che hanno ridotto l'insorgenza di malattie, sia le operazioni di raccolta, che sono iniziate con una settimana di anticipo. Le rese agronomiche sono risultate

elevate con punte di 90 q/ha e minimi a 60 q/ha. I primi dati hanno indicato che le varietà con una maggiore produttività sono i Tondi e Lunghi B; quelle destinate al consumo interno mostrano invece una resa variabile, con costi unitari elevati dovuti alle inferiori performance produttive.

Sul fronte dei **prezzi** (paragrafo 2.1), l'attuale campagna, rispetto alle ultime rilevazioni della precedente, si è aperta con valori in rialzo per le varietà Balilla, Selenio, Arborio/Volano, Baldo e Roma, mentre per le varietà Lido e Similari, Ariete/Loto, Carnaroli, S. Andrea e Thaibonnet il confronto è risultato negativo. Per quanto riguarda le varietà destinate al consumo interno, il prezzo di apertura dell'Arborio/Volano rilevato sulla piazza di **Pavia** ad inizio ottobre si è attestato sui 310-350 €/t, in crescita del 12% rispetto all'ultima rilevazione della precedente campagna (luglio 2012). Confronto negativo, sempre sulla piazza di Pavia, per il Carnaroli, i cui valori, attestati ad inizio ottobre sui 330-350 €/t, sono risultati inferiori del 4% rispetto a quelli su cui si era chiusa la campagna 2011/12. Va evidenziato, peraltro, che per entrambe le varietà i prezzi hanno registrato rialzi durante le rilevazioni di ottobre. Le variazioni anno su anno rimangono comunque negative e accentuate: -26% per l'Arborio/Volano e -40% per il Carnaroli (CCIAA Pavia). I prezzi dei risi lavorati, invece, sono rimasti stabili nel mese di settembre, presentando poi ribassi ad ottobre per la maggior parte delle varietà.

I prezzi in rialzo dei risoni nel mese di ottobre rispecchiano il buon andamento delle **vendite**: i dati pubblicati da Ente Risi mostrano livelli del venduto nel mese di novembre 2012 pari a 452mila tonnellate, dato superiore rispetto a quello dell'inizio della scorsa campagna (+5,5%; tabella 1.2). Per le varietà del gruppo Lungo B, le vendite sono superiori all'8,3% rispetto a quelle del 2011. La percentuale del venduto sul disponibile si attesta a fine novembre al 29,6%,



sostanzialmente in linea con la precedente campagna. In crescita anche il dato relativo al Gruppo Medio, con una percentuale sul venduto superiore di sette punti percentuali a quella registrata all'inizio dell'annata precedente.

Tabella 1.2: Vendite di risone in Italia (in tonnellate)

Gruppi varietali	Disponibilità	Venduto (27-11-2012)	% venduto (27-11-2012)
Tondo	398.706	110.597	27,7%
Medio	40.739	13.830	33,9%
Lungo A	768.750	196.143	25,5%
Lungo B	444.489	131.631	29,6%
TOTALE	1.652.684	452.201	27,4%

Fonte: Elaborazione BMTI su dati Enterisi

Quanto agli **scambi con l'estero**, i primi otto mesi del 2012 hanno mostrato una contrazione delle esportazioni nazionali di risone (-38,9% in quantità), riconducibile principalmente a una riduzione degli scambi con la Francia, che da primo acquirente nel 2011 diventa il quarto nel 2012 in termini di quantitativi esportati

1.2 Le aspettative degli operatori (novembre 2012 - gennaio 2013)

Il mese di ottobre ha visto concludersi le operazioni di raccolta della nuova campagna risicola 2012/13: gli operatori intervistati si sono mostrati soddisfatti circa i risultati, con produzioni che, pur in presenza di una riduzione delle superfici investite, sono state superiori alle aspettative. Ciò è dipeso dalle rese agronomiche più elevate, che secondo gli operatori hanno tratto giovamento dalle temperature elevate rilevate durante il periodo di fioritura delle piante di riso.

Per quanto riguarda l'andamento dei prezzi, gli operatori del Pavese imputano i ribassi riscontrati nella seconda parte di novembre alla domanda debole. La sensazione degli operatori è che,

(paragrafo 3.2). Aumentano invece i volumi importati di risone (+47,6%), trainati da maggiori importazioni provenienti dalla Romania. Con riguardo al riso semigreggio, aumentano le esportazioni (+6,8% in volume), in particolare verso Belgio e Paesi Bassi. Si riducono invece i relativi quantitativi importati (-30,3%) per i minori volumi provenienti dal Pakistan e dalla Thailandia, sebbene siano più che raddoppiate le importazioni dall'India. Sostanzialmente stabili sono le importazioni e le esportazioni di riso lavorato.

Per quanto riguarda i **prezzi al consumo** del riso (paragrafo 2.3), infine, si evidenzia la continua crescita che ha portato i valori ad ottobre 2012 su livelli superiori dell'1,6% rispetto a quelli dello stesso periodo del 2011.

comunque, l'ultima parte del 2012 e le prime battute del 2013 possano caratterizzarsi per una sostanziale stabilità dei prezzi.

Anche con riferimento al mercato nazionale, l'opinione degli operatori intervistati è che il calo dei prezzi avvenuto a novembre sia riconducibile alla domanda contenuta. Peraltro, gli operatori sottolineano come, sul fronte degli scambi con l'estero, la stessa domanda interna, che si attesta su scarsi livelli, non basterebbe a sostenere le importazioni, che attualmente sono molto basse.

Anche per il mercato nazionale, tuttavia, le aspettative degli operatori sono per una sostanziale stabilità nelle prossime settimane.



2. Analisi dei prezzi



2.1 L'analisi dei prezzi del riso

Nelle pagine seguenti viene presentata un'analisi dei prezzi dei risoni e risi lavorati sia sulla piazza di Pavia (avvio campagna commerciale 2012-13 e confronto con la campagna precedente) che sulle principali piazze di scambio nazionali (ultimi tredici mesi). L'analisi viene effettuata sui gruppi Tondo, Medio, Lungo A e Lungo B. Di seguito si riportano le diverse varietà afferenti a ogni gruppo analizzate nel documento.

Gruppo Tondo:

- ✓ Risone – Balilla;
- ✓ Risone – Selenio;
- ✓ Riso lavorato – Originario/Comune;

Gruppo Medio:

- ✓ Risone – Lido e similari;
- ✓ Riso lavorato – Lido e similari;

Gruppo Lungo A:

- ✓ Risone – Arborio/Volano;
- ✓ Risone – Ariete/Loto;
- ✓ Risone – Baldo;
- ✓ Risone – Carnaroli;
- ✓ Risone – Roma;
- ✓ Risone – S. Andrea;
- ✓ Riso lavorato – Arborio/Volano;
- ✓ Riso lavorato – Baldo;
- ✓ Riso lavorato parboiled – Baldo;
- ✓ Riso lavorato – Carnaroli;
- ✓ Riso lavorato – Ribe/Loto e similari;
- ✓ Riso lavorato parboiled – Ribe;
- ✓ Riso lavorato – Roma;
- ✓ Riso lavorato – S. Andrea;

Gruppo Lungo B:

- ✓ Risone – Thaibonnet;
- ✓ Riso lavorato – Thaibonnet e similari;
- ✓ Riso lavorato parboiled – Thaibonnet.



Gruppo Tondo

Nel mese di ottobre il prodotto della nuova campagna 2012/13 risulta quotato su tutte le piazze. I risoni del Gruppo Tondo mostrano ad ottobre valori in rialzo rispetto ai prezzi di chiusura della campagna precedente. Anche per il riso lavorato, dopo la stabilità di settembre, si osservano rialzi nel mese di ottobre.

Nello specifico, il nuovo prodotto della varietà Balilla scambiato sulla piazza di Pavia ha aperto la nuova campagna ad ottobre su un valore medio mensile di 290 €/t, in crescita del 2,7% rispetto a luglio ma in calo del 3,3% rispetto al 2011.

In rialzo rispetto all'ultima rilevazione della campagna 2011/12, risalente a luglio, anche i prezzi del risone Selenio (tabella 2.2): le variazioni maggiori si registrano ad ottobre sulla piazza di Vercelli (+8,8%) e Novara (quasi +7%), dove il prezzo medio mensile ad ottobre si è attestato rispettivamente sui 308,75 €/t e sui 310 €/t. Leggermente più contenuto il la variazione positiva sulla piazza di Pavia, con il prezzo medio mensile che ad ottobre ha raggiunto i 316,25 €/t, +5,9% rispetto a luglio. Su base tendenziale, i valori attuali sono superiori rispetto a quelli dello stesso periodo dello scorso anno su tutte le piazze, con variazioni tendenziali nel mese di ottobre che oscillano tra +3,9% a Pavia-Mortara e quasi +7% a Novara e Vercelli.

Dopo i rialzi di agosto sulla maggior parte delle piazze, i prezzi del riso lavorato Originario/Comune (tabella 2.3) restano stabili a settembre e riprendono a crescere ad ottobre sulle piazze di Pavia (+1%), Vercelli (+2,1%) e Novara (+3,4%). I valori si sono portati su livelli inferiori rispetto a quelli dello stesso periodo del 2011 sulle piazze di Vercelli (-15,4% ad ottobre), Milano (-14,7%), Pavia (-12%) e Pavia-Mortara (-5,3%). A Novara, invece, i prezzi si mantengono sia a settembre che ottobre su livelli superiori rispetto a quelli dello scorso anno (+1,5% ad ottobre).



Risone – Balilla

Gráfico 2.1: Prezzo medio (€/t) sulla piazza di Pavia nella campagna 12/13 e confronto con la campagna precedente (franco partenza).

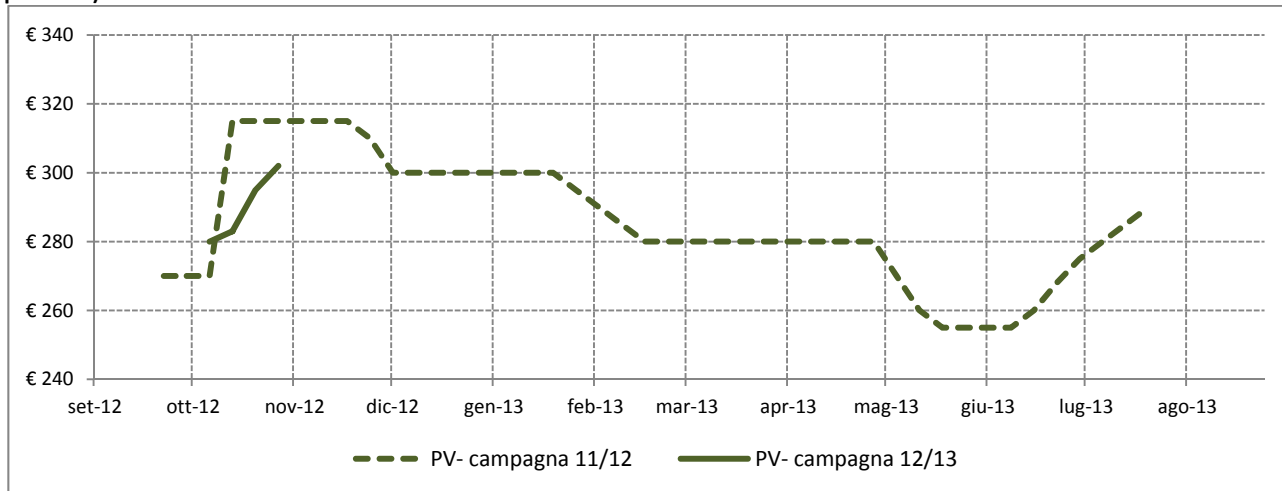

Fonte: Elaborazione BMTI su listini prezzi camerali

Tabella 2.1: Prezzi medi mensili (€/t) per CCIAA negli ultimi 15 mesi (franco partenza), variazioni congiunturali per CCIAA degli ultimi 12 mesi e variazioni tendenziali per CCIAA degli ultimi 3 mesi. In rosso le variazioni positive dei prezzi medi, in verde quelle negative.

Mese	MI*	NO	PV	PV Mortara	VC
ago-11	285,00				286,00
set-11	270,00		270,00	270,00	
ott-11	300,00	290,00	300,00	292,50	302,50
nov-11	315,00	313,75	314,00	315,00	322,50
dic-11	301,25	306,67	300,00	306,67	315,00
gen-12	300,00	303,00	300,00	305,00	310,00
feb-12	287,50	285,00	286,00	287,50	290,00
mar-12	280,00	270,00	280,00	270,00	282,50
apr-12	280,00	270,00	280,00	270,00	282,50
mag-12	258,75	257,50	264,00	258,75	275,00
giu-12	260,00	258,75	259,50	258,00	277,50
lug-12	280,00	275,00	282,50	283,33	288,75
ago-12					
set-12					302,00
ott-12	288,63	290,63	290,00	292,50	296,80

Variazione rispetto al mese precedente	MI	NO	PV	PV Mortara	VC
nov-11/ott-11	5,0%	8,2%	4,7%	7,7%	6,6%
dic-11/nov-11	-4,4%	-2,3%	-4,5%	-2,6%	-2,3%
gen-12/dic-11	-0,4%	-1,2%	0,0%	-0,5%	-1,6%
feb-12/gen-12	-4,2%	-5,9%	-4,7%	-5,7%	-6,5%
mar-12/feb-12	-2,6%	-5,3%	-2,1%	-6,1%	-2,6%
apr-12/mar-12	0,0%	0,0%	0,0%	0,0%	0,0%
mag-12/apr-12	-7,6%	-4,6%	-5,7%	-4,2%	-2,7%
giu-12/mag-12	0,5%	0,5%	-1,7%	-0,3%	0,9%
lug-12/giu-12	7,7%	6,3%	8,9%	9,8%	4,1%
ago-12/lug-12					
set-12/ago-12					
ott-12/set-12					-1,7%

Variazione rispetto allo stesso mese dello scorso anno	MI	NO	PV	PV Mortara	VC
ago-12/ago-11					
set-12/set-11					
ott-12/ott-11	-3,8%	0,2%	-3,3%	0,0%	-1,9%

Fonte: Elaborazione BMTI su listini prezzi camerali

*prezzo franco arrivo

Gráfico 2.2: Prezzo medio (€/t) per CCIAA negli ultimi 13 mesi (franco partenza).

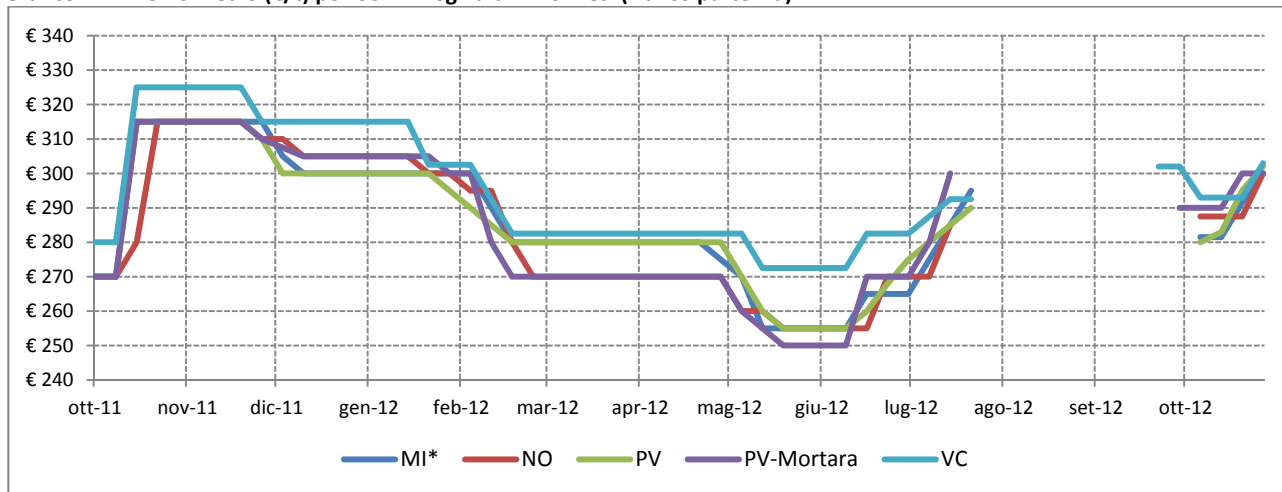

Fonte: Elaborazione BMTI su listini prezzi camerali

*prezzo franco arrivo



Risone – Selenio

Gráfico 2.3: Prezzo medio (€/t) sulla piazza di Pavia nella campagna 12/13 e confronto con la campagna precedente (franco partenza).

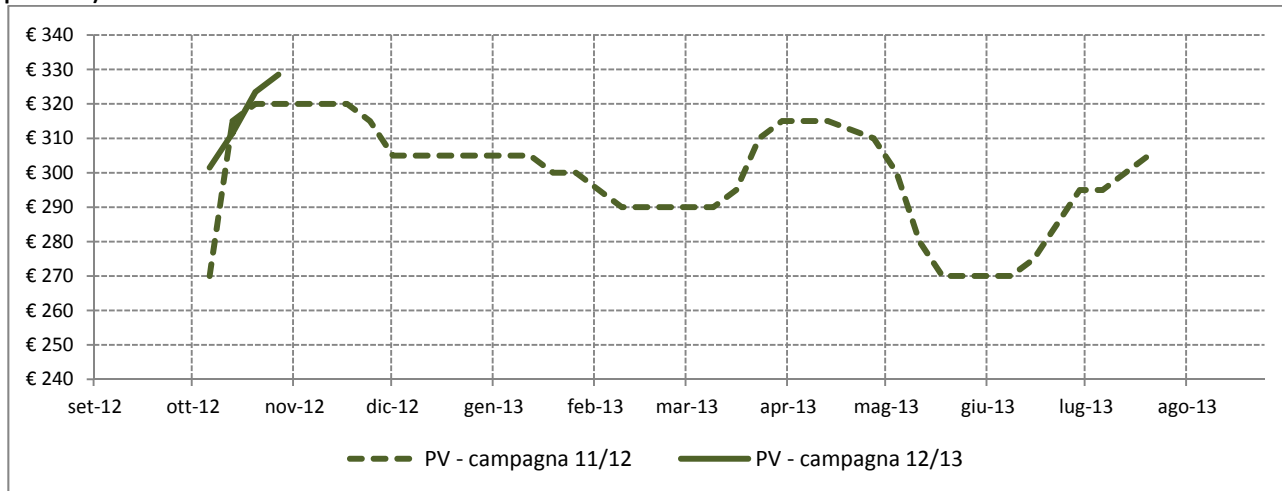

Fonte: Elaborazione BMTI su listini prezzi camerali

Tabella 2.2: Prezzi medi mensili (€/t) per CCIAA negli ultimi 15 mesi (franco partenza), variazioni congiunturali per CCIAA degli ultimi 12 mesi e variazioni tendenziali per CCIAA degli ultimi 3 mesi. In rosso le variazioni positive dei prezzi medi, in verde quelle negative.

Mese	MI*	NO	PV	PV Mortara	VC
ago-11	300,00				287,50
set-11					
ott-11	301,67	290,00	301,67	288,75	288,75
nov-11	318,75	322,50	319,00	312,50	308,75
dic-11	301,25	311,67	305,00	301,67	293,75
gen-12	300,00	308,00	303,33	300,00	289,00
feb-12	292,50	293,75	293,00	285,00	277,50
mar-12	295,00	287,50	296,25	277,80	280,00
apr-12	310,00	300,00	315,00	291,00	290,00
mag-12	285,00	280,00	286,00	263,75	267,50
giu-12	285,00	277,50	275,00	261,00	270,00
lug-12	302,50	290,00	298,75	286,67	283,75
ago-12					
set-12					
ott-12	314,00	310,00	316,25	300,00	308,75

Variazione rispetto al mese precedente	MI	NO	PV	PV Mortara	VC
nov-11/ott-11	5,7%	11,2%	5,7%	8,2%	6,9%
dic-11/nov-11	-5,5%	-3,4%	-4,4%	-3,5%	-4,9%
gen-12/dic-11	-0,4%	-1,2%	-0,5%	-0,6%	-1,6%
feb-12/gen-12	-2,5%	-4,6%	-3,4%	-5,0%	-4,0%
mar-12/feb-12	0,9%	-2,1%	1,1%	-2,5%	0,9%
apr-12/mar-12	5,1%	4,3%	6,3%	4,8%	3,6%
mag-12/apr-12	-8,1%	-6,7%	-9,2%	-9,4%	-7,8%
giu-12/mag-12	0,0%	-0,9%	-3,8%	-1,0%	0,9%
lug-12/giu-12	6,1%	4,5%	8,6%	9,8%	5,1%
ago-12/lug-12					
set-12/ago-12					
ott-12/set-12					
Variazione rispetto allo stesso mese dello scorso anno	MI	NO	PV	PV Mortara	VC
ago-12/ago-11					
set-12/set-11					
ott-12/ott-11	4,1%	6,9%	4,8%	3,9%	6,9%

Fonte: Elaborazione BMTI su listini prezzi camerali

*prezzo franco arrivo

Gráfico 2.4: Prezzo medio (€/t) per CCIAA negli ultimi 13 mesi (franco partenza).

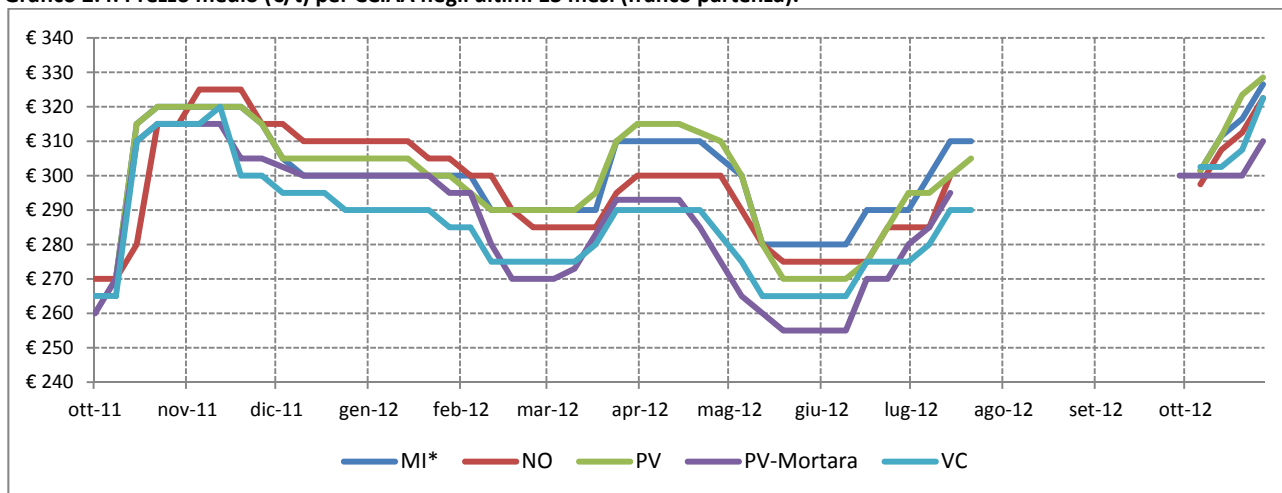

Fonte: Elaborazione BMTI su listini prezzi camerali

*prezzo franco arrivo



Riso lavorato – Originario/Comune

Gráfico 2.5: Prezzo medio (€/t) sulla piazza di Pavia nella campagna 12/13 e confronto con la campagna precedente (franco partenza).

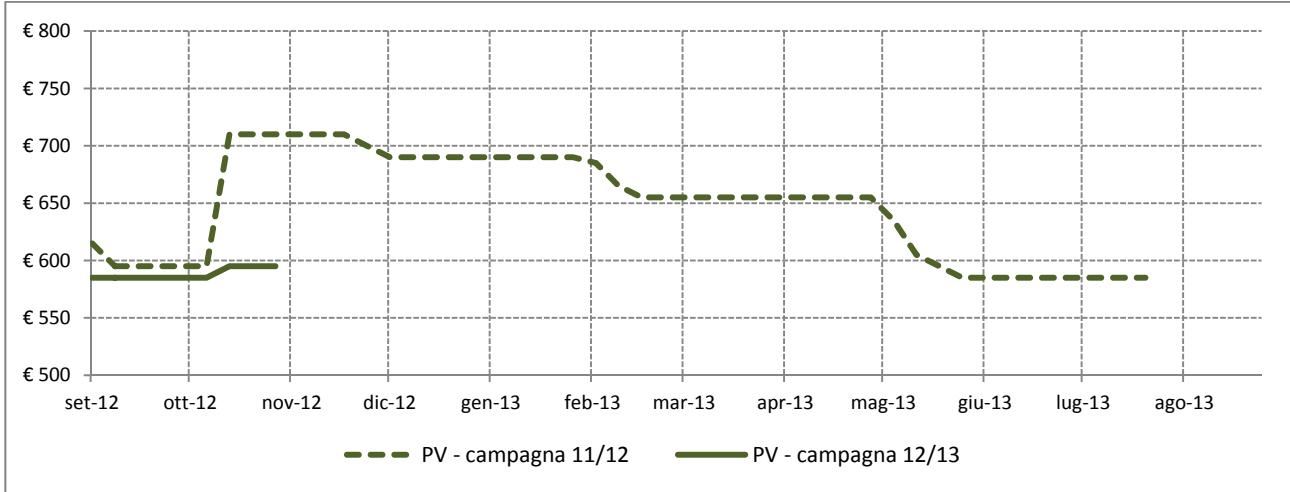

Fonte: Elaborazione BMTI su listini prezzi camerali

Tabella 2.3: Prezzi medi mensili (€/t) per CCIAA negli ultimi 15 mesi (franco partenza), variazioni congiunturali per CCIAA degli ultimi 12 mesi e variazioni tendenziali per CCIAA degli ultimi 3 mesi. In rosso le variazioni positive dei prezzi medi, in verde quelle negative.

Mese	MI*	NO	PV	PV Mortara	VC
ago-11	620,00				570,00
set-11	600,00	577,50	600,00	563,00	570,00
ott-11	715,00	601,00	671,67	640,00	670,00
nov-11	712,50	675,00	708,00	710,00	657,50
dic-11	691,88	668,33	690,00	698,33	630,00
gen-12	690,00	663,00	690,00	695,00	627,00
feb-12	667,50	633,75	670,00	673,75	587,50
mar-12	655,00	612,50	655,00	664,00	571,25
apr-12	655,00	620,00	655,00	680,00	575,00
mag-12	606,25	588,75	615,00	645,00	540,00
giu-12	590,00	580,00	585,00	610,00	535,00
lug-12	602,00	582,00	585,00	625,00	549,00
ago-12	610,00		585,00	610,00	555,00
set-12	610,00	590,00	585,00	610,00	555,00
ott-12	610,00	610,00	591,00	606,25	566,67

Variazione rispetto al mese precedente	MI	NO	PV	PV Mortara	VC
nov-11/ott-11	-0,3%	12,3%	5,4%	10,9%	-1,9%
dic-11/nov-11	-2,9%	-1,0%	-2,5%	-1,6%	-4,2%
gen-12/dic-11	-0,3%	-0,8%	0,0%	-0,5%	-0,5%
feb-12/gen-12	-3,3%	-4,4%	-2,9%	-3,1%	-6,3%
mar-12/feb-12	-1,9%	-3,4%	-2,2%	-1,4%	-2,8%
apr-12/mar-12	0,0%	1,2%	0,0%	2,4%	0,7%
mag-12/apr-12	-7,4%	-5,0%	-6,1%	-5,1%	-6,1%
giu-12/mag-12	-2,7%	-1,5%	-4,9%	-5,4%	-0,9%
lug-12/giu-12	2,0%	0,3%	0,0%	2,5%	2,6%
ago-12/lug-12	1,3%		0,0%	-2,4%	1,1%
set-12/ago-12	0,0%		0,0%	0,0%	0,0%
ott-12/set-12	0,0%	3,4%	1,0%	-0,6%	2,1%

Variazione rispetto allo stesso mese dello scorso anno	MI	NO	PV	PV Mortara	VC
ago-12/ago-11	-1,6%				-2,6%
set-12/set-11	1,7%	2,2%	-2,5%	8,3%	-2,6%
ott-12/ott-11	-14,7%	1,5%	-12,0%	-5,3%	-15,4%

Fonte: Elaborazione BMTI su listini prezzi camerali

*prezzo franco arrivo

Gráfico 2.6: Prezzo medio (€/t) per CCIAA negli ultimi 13 mesi (franco partenza).

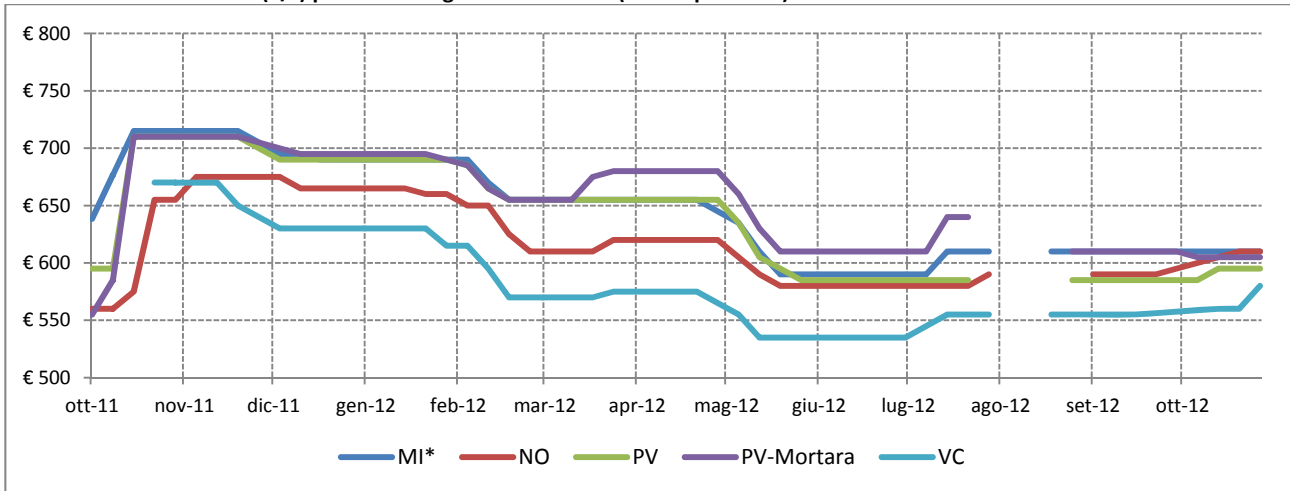

Fonte: Elaborazione BMTI su listini prezzi camerali

*prezzo franco arrivo



Gruppo Medio

I prezzi all'ingrosso del risone Lido e similari hanno aperto la campagna 2012/13 su prezzi inferiori rispetto a quelli di chiusura della precedente. In particolare, sulla piazza di Pavia il prezzo medio mensile si attesta ad ottobre sui 286 €/t, il 4% in meno rispetto all'ultima rilevazione risalente a luglio (tabella 2.4). A Milano l'ultima rilevazione è stata effettuata nel mese di agosto, rispetto alla quale la rilevazione di ottobre risulta in calo del 9,5%. Sulle piazze di Pavia-Mortara e Novara, invece, i valori sono sostanzialmente in linea con l'ultima rilevazione della campagna 2011/12. Rispetto al 2011, le variazioni tendenziali ad ottobre risultano negative su tutte le piazze prese in esame e comprese tra il -14,1% da Pavia-Mortara e il -20,2% rilevato sulla piazza di Pavia. Va evidenziato che sulla piazza di Milano la variazione anno su anno era positiva ad agosto e nella nuova campagna è diventata negativa.

Il riso lavorato Lido e similari presenta prezzi sostanzialmente stabili nei mesi di agosto e settembre 2011 (tabella 2.5). Ad ottobre si registrano cali su tutte le piazze monitorate, in virtù dei ribassi avvenuti nella prima parte del mese: in particolare, sulla piazza di Vercelli il prezzo medio mensile scende del 13,8% attestandosi sui 543,33 €/t, il livello più basso degli ultimi dodici mesi. Flessione anche sulla piazza di Pavia, dove il prezzo scende dai 775 €/t di settembre ai 751 €/t di ottobre (-3,1%). Le variazioni tendenziali erano positive sulla maggior parte delle piazze ad agosto e settembre. Nel mese di ottobre, invece, diventano negative, raggiungendo il -26,6% sulla piazza di Vercelli, il -16,6% a Milano e il -10,9% sulla piazza di Pavia.



Risone – Lido e similari

Gráfico 2.7: Prezzo medio (€/t) sulla piazza di Pavia nella campagna 12/13 e confronto con la campagna precedente (franco partenza).

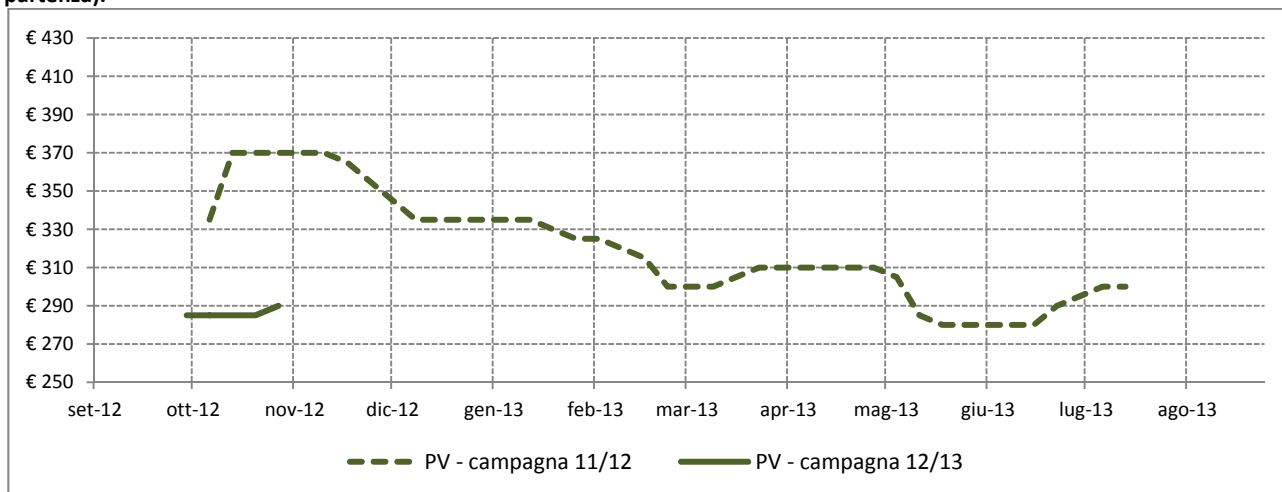

Fonte: Elaborazione BMTI su listini prezzi camerali

Tabella 2.4: Prezzi medi mensili (€/t) per CCIAA negli ultimi 15 mesi (franco partenza), variazioni congiunturali per CCIAA degli ultimi 12 mesi e variazioni tendenziali per CCIAA degli ultimi 3 mesi. In rosso le variazioni positive dei prezzi medi, in verde quelle negative.

Mese	MI*	NO	PV	PV Mortara
ago-11	307,50			
set-11				
ott-11	350,00	339,40	358,33	337,50
nov-11	361,25	357,50	366,00	350,00
dic-11	345,00	343,33	338,33	338,33
gen-12	342,00	338,00	333,33	335,00
feb-12	322,50	315,00	317,00	312,50
mar-12	317,50	300,00	303,75	296,00
apr-12	320,00	300,00	310,00	300,00
mag-12	302,50	285,00	292,00	281,25
giu-12	300,00	280,00	282,50	275,00
lug-12	309,00	286,00	298,33	290,00
ago-12	315,00			
set-12				
ott-12	285,00	285,00	286,00	290,00

Variazione rispetto al mese precedente	MI	NO	PV	PV Mortara
nov-11/ott-11	3,2%	5,3%	2,1%	3,7%
dic-11/nov-11	-4,5%	-4,0%	-7,6%	-3,3%
gen-12/dic-11	-0,9%	-1,6%	-1,5%	-1,0%
feb-12/gen-12	-5,7%	-6,8%	-4,9%	-6,7%
mar-12/feb-12	-1,6%	-4,8%	-4,2%	-5,3%
apr-12/mar-12	0,8%	0,0%	2,1%	1,4%
mag-12/apr-12	-5,5%	-5,0%	-5,8%	-6,3%
giu-12/mag-12	-0,8%	-1,8%	-3,3%	-2,2%
lug-12/giu-12	3,0%	2,1%	5,6%	5,5%
ago-12/lug-12	1,9%			
set-12/ago-12				
ott-12/set-12				

Variazione rispetto allo stesso mese dello scorso anno	MI	NO	PV	PV Mortara
ago-12/ago-11	2,4%			
set-12/set-11				
ott-12/ott-11	-18,6%	-16,0%	-20,2%	-14,1%

Fonte: Elaborazione BMTI su listini prezzi camerali

*prezzo franco arrivo

Gráfico 2.8: Prezzo medio (€/t) per CCIAA negli ultimi 13 mesi (franco partenza).

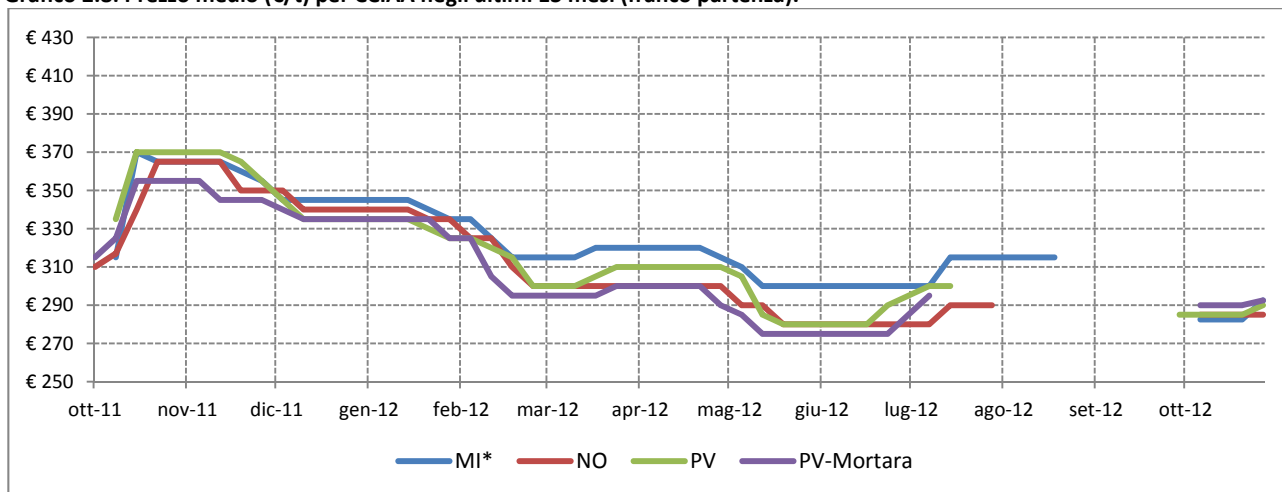

Fonte: Elaborazione BMTI su listini prezzi camerali

*prezzo franco arrivo



Riso lavorato – Lido e similari

Gráfico 2.9: Prezzo medio (€/t) sulla piazza di Pavia nella campagna 12/13 e confronto con la campagna precedente (franco partenza).

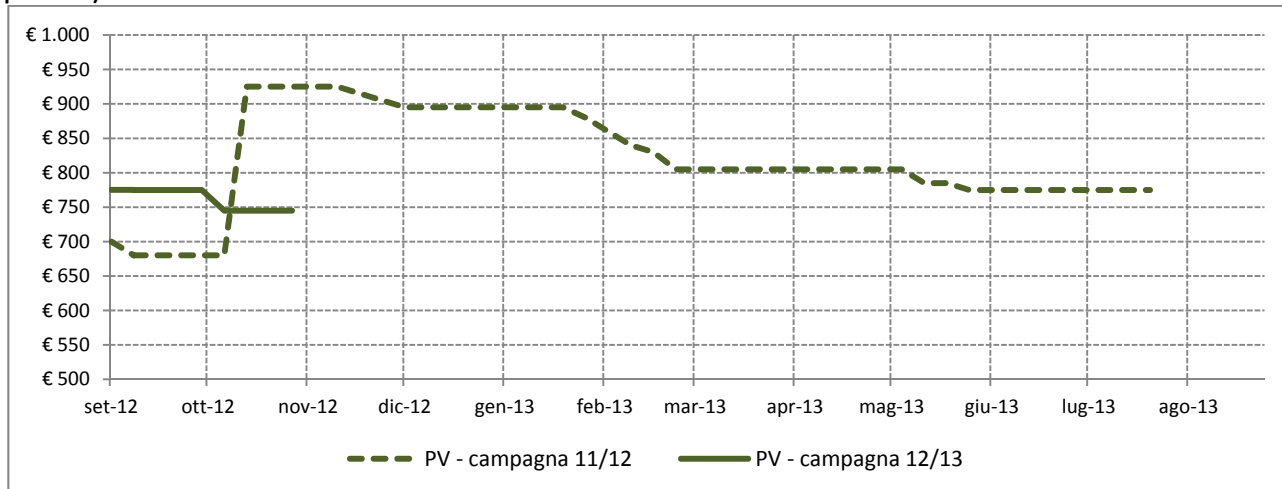

Fonte: Elaborazione BMTI su listini prezzi camerali

Tabella 2.5: Prezzi medi mensili (€/t) per CCIAA negli ultimi 15 mesi (franco partenza), variazioni congiunturali per CCIAA degli ultimi 12 mesi e variazioni tendenziali per CCIAA degli ultimi 3 mesi. In rosso le variazioni positive dei prezzi medi, in verde quelle negative.

Mese	MI*	NO	PV	PV Mortara	VC
ago-11	700,00				625,00
set-11	680,00	690,00	685,00	683,00	625,00
ott-11	930,00	714,00	843,33	810,00	740,00
nov-11	922,50	760,00	919,00	915,00	730,00
dic-11	900,00	736,67	895,00	885,00	710,00
gen-12	892,00	728,00	895,00	846,67	706,00
feb-12	847,50	696,25	843,00	837,50	667,50
mar-12	837,50	675,00	805,00	830,00	640,00
apr-12	840,00	675,00	805,00	830,00	640,00
mag-12	790,00	652,50	791,00	797,50	610,00
giu-12	780,00	645,00	775,00	785,00	610,00
lug-12	792,00	648,00	775,00	785,00	624,00
ago-12	800,00		775,00	785,00	630,00
set-12	800,00	660,00	775,00	785,00	630,00
ott-12	776,00	645,00	751,00	766,25	543,33

Variazione rispetto al mese precedente	MI	NO	PV	PV Mortara	VC
nov-11/ott-11	-0,8%	6,4%	9,0%	13,0%	-1,4%
dic-11/nov-11	-2,4%	-3,1%	-2,6%	-3,3%	-2,7%
gen-12/dic-11	-0,9%	-1,2%	0,0%	-4,3%	-0,6%
feb-12/gen-12	-5,0%	-4,4%	-5,8%	-1,1%	-5,5%
mar-12/feb-12	-1,2%	-3,1%	-4,5%	-0,9%	-4,1%
apr-12/mar-12	0,3%	0,0%	0,0%	0,0%	0,0%
mag-12/apr-12	-6,0%	-3,3%	-1,7%	-3,9%	-4,7%
giu-12/mag-12	-1,3%	-1,1%	-2,0%	-1,6%	0,0%
lug-12/giu-12	1,5%	0,5%	0,0%	0,0%	2,3%
ago-12/lug-12	1,0%		0,0%	0,0%	1,0%
set-12/ago-12	0,0%		0,0%	0,0%	0,0%
ott-12/set-12	-3,0%	-2,3%	-3,1%	-2,4%	-13,8%

Variazione rispetto allo stesso mese dello scorso anno	MI	NO	PV	PV Mortara	VC
ago-12/ago-11	14,3%				0,8%
set-12/set-11	17,6%	-4,3%	13,1%	14,9%	0,8%
ott-12/ott-11	-16,6%	-9,7%	-10,9%	-5,4%	-26,6%

Fonte: Elaborazione BMTI su listini prezzi camerali

*prezzo franco arrivo

Gráfico 2.10: Prezzo medio (€/t) per CCIAA negli ultimi 13 mesi (franco partenza).

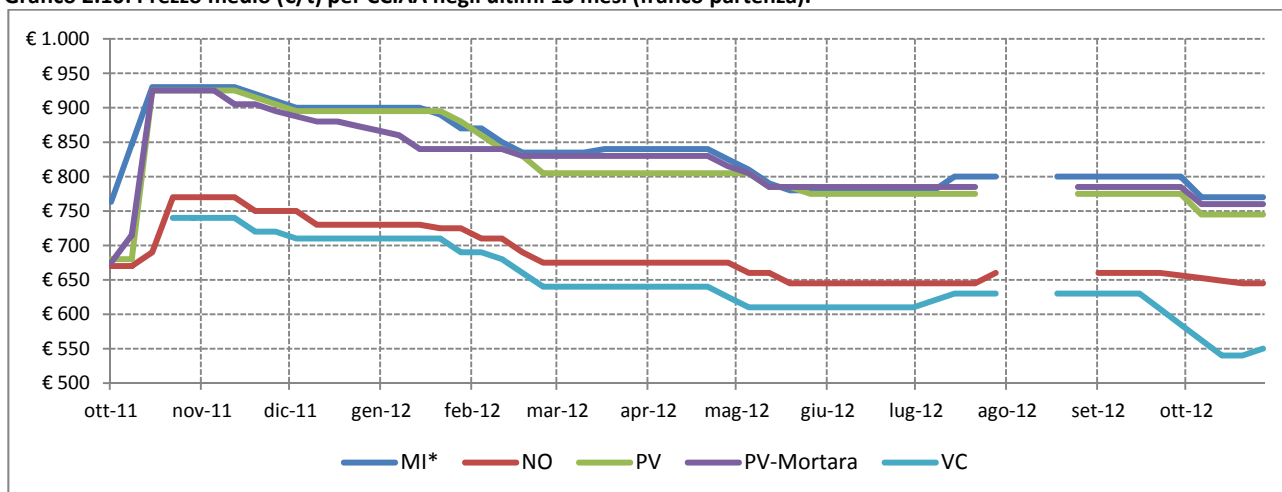

Fonte: Elaborazione BMTI su listini prezzi camerali

*prezzo franco arrivo



Gruppo Lungo A

I prezzi delle varietà di risone appartenenti al gruppo dei Lunghi A si sono caratterizzati per la fase di crescita rilevata durante il mese di ottobre. Rispetto all'avvio della scorsa campagna, tuttavia, i valori si sono attestati su livelli inferiori.

Ad ottobre il prezzo medio dell'Arborio/Volano (tabella 2.6) si è attestato sulla piazza di Pavia sui 335 €/t, in aumento del 12% rispetto a luglio, mese di conclusione della campagna 2011/12. Decisa crescita anche sulla piazza di Vercelli, dove il prezzo ha fatto segnare ad ottobre un valore medio di 345 €/t, in crescita di 13 punti percentuali rispetto a luglio. Aumento più contenuto per il risone Baldo (tabella 2.8), che sulla piazza di Pavia si è attestato su un valore medio di 324,30 €/t, pari a quasi +5% rispetto a luglio. La nuova campagna ha mostrato prezzi più alti rispetto alla precedente anche per il risone Roma (tabella 2.10): il prezzo medio sulla piazza di Pavia si è attestato ad ottobre sui 315,50 €/t (+6,5% rispetto a luglio).

Tra le varietà che hanno presentato prezzi più bassi rispetto alle ultime rilevazione della campagna 2011/12 ci sono l'Ariete/Loto, il Carnaroli e il Sant'Andrea. La prima ha mostrato, ad ottobre, valori inferiori del 6,8% sulla piazza di Milano e del 2,9% sulla piazza di Pavia (tabella 2.7).

Per quanto riguarda il Carnaroli, ad ottobre i valori si sono posizionati sui 345 €/t sulla piazza di Pavia, in calo del 4,8% rispetto a luglio (tabella 2.9).

Il Sant'Andrea, commercializzato sulla piazza di Pavia, ha aperto la nuova campagna con prezzi in leggero calo rispetto a quelli di chiusura della campagna precedente: -1,3% (tabella 2.11). Il livello dei prezzi di tutte le varietà sono, ad ottobre, nettamente inferiori a quelli del 2011. Il Carnaroli, in particolare, presenta le variazioni tendenziali negative più accentuate, con un -37,8% sulla piazza di Pavia, fino ad arrivare al -42% rilevato presso la Sala Contrattazioni di Pavia-Mortara.

Relativamente ai risi lavorati del Gruppo Lungo A, emerge una sostanziale stabilità nei mesi di agosto e settembre, seguita ad ottobre da ribassi su quasi tutte le piazze. Solo l'Arborio/Volano mostra variazioni negative su due sole piazze, Vercelli (-12,6%) e Verona (-3,3%), e stabilità sulle altre (tabella 2.12). I ribassi più accentuati si sono verificati ad ottobre sulla piazza di Vercelli per il riso lavorato parboiled Baldo (-23,6%; tabella 2.14) e per il parboiled Ribe (quasi -21%; tabella 2.17). I prezzi sono per la maggior parte delle varietà nettamente inferiori ai livelli del 2011: le variazioni tendenziali più elevate sono quelle del Carnaroli (quasi -40%) e dell'Arborio/Volano (-36,3%) sulla piazza di Vercelli. I risi lavorati Baldo, Ribe/Loto e similari, parboiled – Ribe e Sant'Andrea presentano nel mese di settembre su alcune piazze valori superiori a quelli del 2011, che si portano ad ottobre su livelli inferiori.



Risone – Arborio/Volano

Gráfico 2.11: Prezzo medio (€/t) sulla piazza di Pavia nella campagna 12/13 e confronto con la campagna precedente (franco partenza).

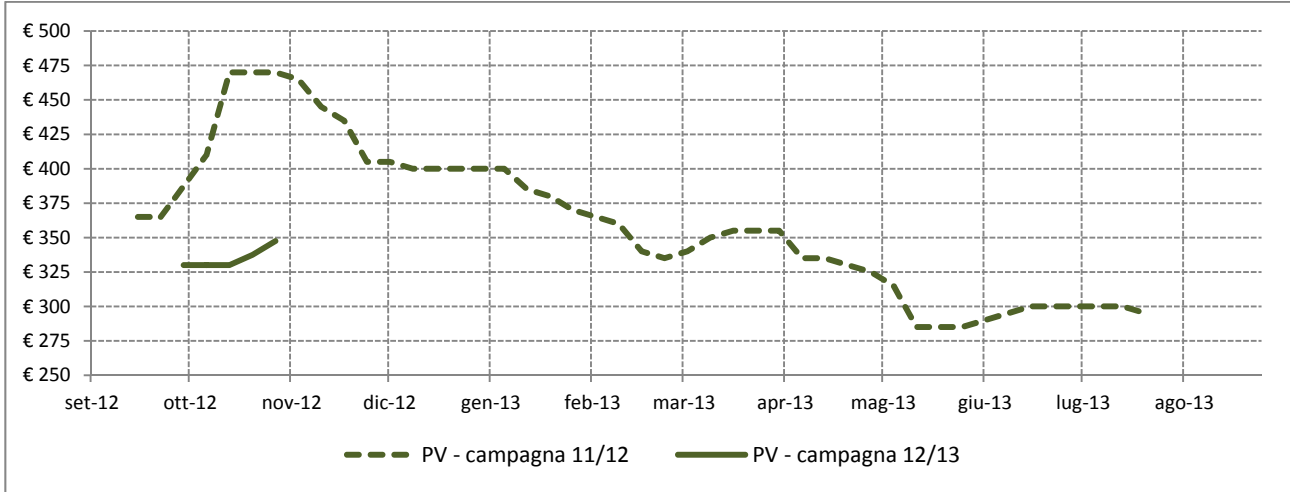

Fonte: Elaborazione BMTI su listini prezzi camerali

Tabella 2.6: Prezzi medi mensili (€/t) per CCIAA negli ultimi 15 mesi (franco partenza), variazioni congiunturali per CCIAA degli ultimi 12 mesi e variazioni tendenziali per CCIAA degli ultimi 3 mesi. In rosso le variazioni positive dei prezzi medi, in verde quelle negative.

Mese	MI*	MN	NO	PV	PV Mortara	VC	VR
ago-11							
set-11	367,50			365,00	365,00		
ott-11	435,83	427,50	418,00	450,00	427,50	415,00	419,00
nov-11	455,00	460,00	440,00	444,00	440,00	437,50	460,00
dic-11	413,75	417,00	418,33	401,67	411,67	402,50	415,00
gen-12	402,50	402,50	407,00	388,33	390,00	392,50	402,50
feb-12	357,50	370,00	362,50	354,00	368,75	357,50	367,50
mar-12	353,75	350,00	346,25	350,00	344,00	355,00	345,00
apr-12	340,00	337,50	338,75	341,67	342,50	331,25	337,50
mag-12	302,50	305,00	305,00	299,00	305,00	288,75	311,67
giu-12	305,00	302,50	297,50	296,25	300,00	292,50	297,50
lug-12	312,50	310,00	305,00	298,75	310,00	312,50	305,00
ago-12		310,00					
set-12					317,50	325,00	
ott-12	335,25	335,00	325,10	335,00	320,00	338,00	345,00

Variazione rispetto al mese precedente	MI	MN	NO	PV	PV Mortara	VC	VR
nov-11/ott-11	4,4%	7,6%	5,3%	-1,3%	2,9%	5,4%	9,8%
dic-11/nov-11	-9,1%	-9,3%	-4,9%	-9,5%	-6,4%	-8,0%	-9,8%
gen-12/dic-11	-2,7%	-3,5%	-2,7%	-3,3%	-5,3%	-2,5%	-3,0%
feb-12/gen-12	-11,2%	-8,1%	-10,9%	-8,8%	-5,4%	-8,9%	-8,7%
mar-12/feb-12	-1,0%	-5,4%	-4,5%	-1,1%	-6,7%	-0,7%	-6,1%
apr-12/mar-12	-3,9%	-3,6%	-2,2%	-2,4%	-0,4%	-6,7%	-2,2%
mag-12/apr-12	-11,0%	-9,6%	-10,0%	-12,5%	-10,9%	-12,8%	-7,7%
giu-12/mag-12	0,8%	-0,8%	-2,5%	-0,9%	-1,6%	1,3%	-4,5%
lug-12/giu-12	2,5%	2,5%	2,5%	0,8%	3,3%	6,8%	2,5%
ago-12/lug-12		0,0%					
set-12/ago-12							
ott-12/set-12					0,8%	4,0%	
ago-12/ago-11							
set-12/set-11					-13,0%		
ott-12/ott-11	-23,1%	-21,6%	-22,2%	-25,6%	-25,1%	-18,6%	-17,7%

Fonte: Elaborazione BMTI su listini prezzi camerali

*prezzo franco arrivo

Gráfico 2.12: Prezzo medio (€/t) per CCIAA negli ultimi 13 mesi (franco partenza).

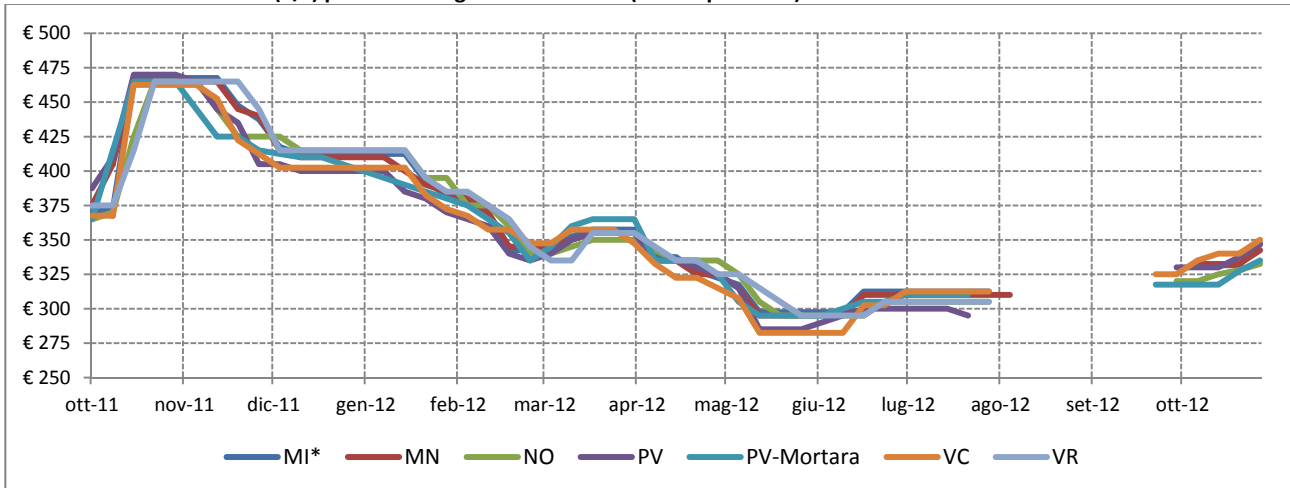

Fonte: Elaborazione BMTI su listini prezzi camerali

*prezzo franco arrivo



Risone – Ariete/Loto

Gráfico 2.13: Prezzo medio (€/t) sulla piazza di Pavia nella campagna 12/13 e confronto con la campagna precedente (franco partenza).

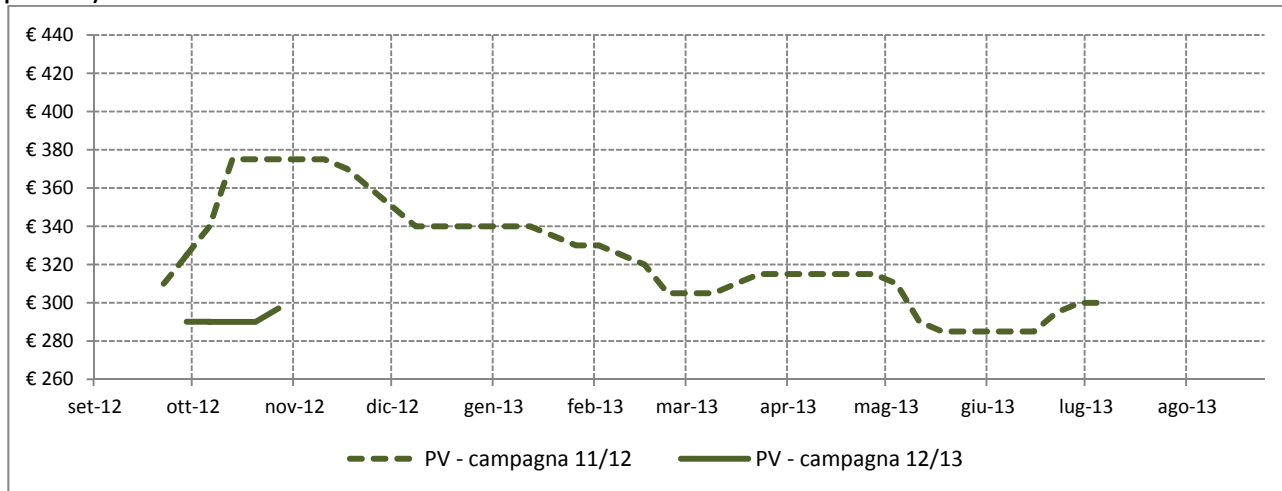

Fonte: Elaborazione BMTI su listini prezzi camerali

Tabella 2.7: Prezzi medi mensili (€/t) per CCIAA negli ultimi 15 mesi (franco partenza), variazioni congiunturali per CCIAA degli ultimi 12 mesi e variazioni tendenziali per CCIAA degli ultimi 3 mesi. In rosso le variazioni positive dei prezzi medi, in verde quelle negative.

Mese	MI*	NO	PV	VC
ago-11	312,50			306,00
set-11	310,00		310,00	
ott-11	353,33	344,40	363,33	350,00
nov-11	366,25	361,25	371,00	361,25
dic-11	350,00	343,33	343,33	342,50
gen-12	345,00	338,00	338,33	331,00
feb-12	322,50	317,50	322,00	306,88
mar-12	317,50	305,00	308,75	303,75
apr-12	320,00	305,00	315,00	312,50
mag-12	302,50	290,00	297,00	289,38
giu-12	300,00	286,25	287,50	291,25
lug-12	306,67	290,00	300,00	308,50
ago-12				
set-12				302,00
ott-12	285,75	295,50	291,40	303,20

Variazione rispetto al mese precedente	MI	NO	PV	VC
nov-11/ott-11	3,7%	4,9%	2,1%	3,2%
dic-11/nov-11	-4,4%	-5,0%	-7,5%	-5,2%
gen-12/dic-11	-1,4%	-1,6%	-1,5%	-3,4%
feb-12/gen-12	-6,5%	-6,1%	-4,8%	-7,3%
mar-12/feb-12	-1,6%	-3,9%	-4,1%	-1,0%
apr-12/mar-12	0,8%	0,0%	2,0%	2,9%
mag-12/apr-12	-5,5%	-4,9%	-5,7%	-7,4%
giu-12/mag-12	-0,8%	-1,3%	-3,2%	0,6%
lug-12/giu-12	2,2%	1,3%	4,3%	5,9%
ago-12/lug-12				
set-12/ago-12				
ott-12/set-12				0,4%
Variazione rispetto allo stesso mese dello scorso anno	MI	NO	PV	VC
ago-12/ago-11				
set-12/set-11				
ott-12/ott-11	-19,1%	-14,2%	-19,8%	-13,4%

Fonte: Elaborazione BMTI su listini prezzi camerali

*prezzo franco arrivo

Gráfico 2.14: Prezzo medio (€/t) per CCIAA negli ultimi 13 mesi (franco partenza).

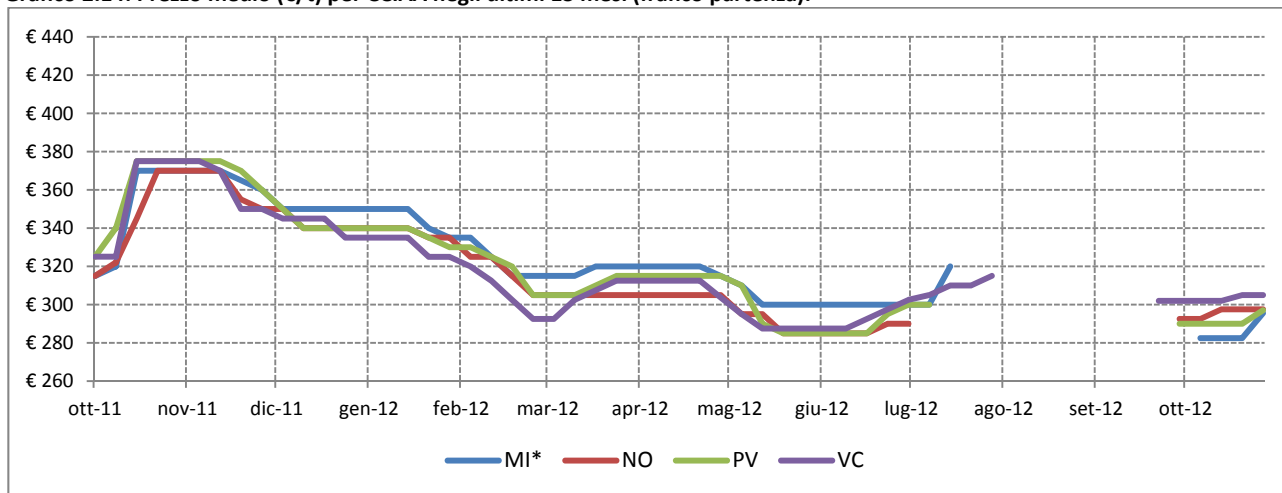

Fonte: Elaborazione BMTI su listini prezzi camerali

*prezzo franco arrivo



Risone – Baldo

Gráfico 2.15: Prezzo medio (€/t) sulla piazza di Pavia nella campagna 12/13 e confronto con la campagna precedente (franco partenza).

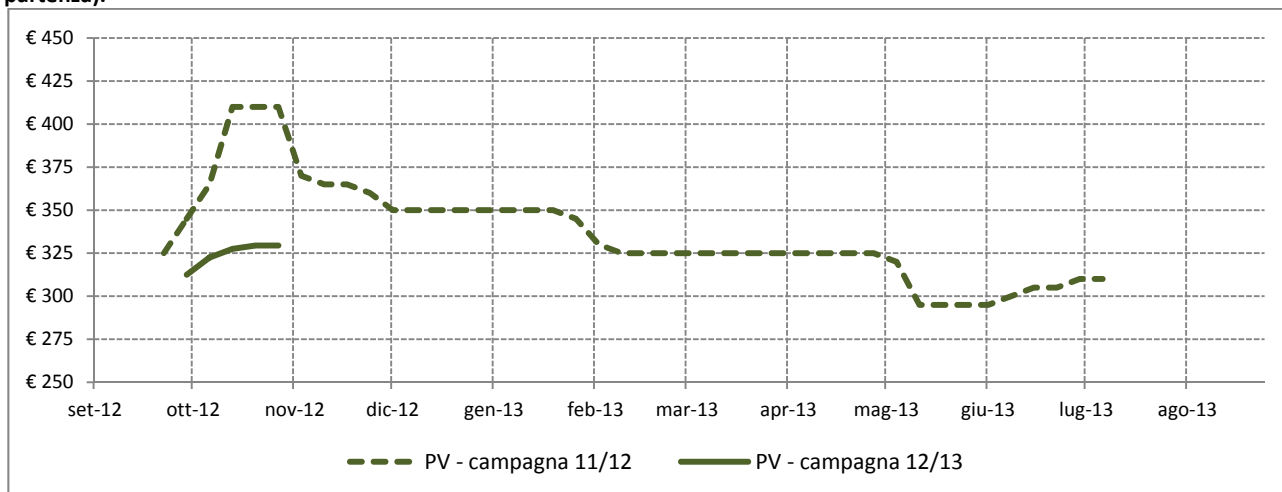

Fonte: Elaborazione BMTI su listini prezzi camerali

Tabella 2.8: Prezzi medi mensili (€/t) per CCIAA negli ultimi 15 mesi (franco partenza), variazioni congiunturali per CCIAA degli ultimi 12 mesi e variazioni tendenziali per CCIAA degli ultimi 3 mesi. In rosso le variazioni positive dei prezzi medi, in verde quelle negative.

Mese	MI*	NO	PV	PV Mortara	VC
ago-11	337,50				327,50
set-11	325,00		325,00	325,00	
ott-11	395,83	378,00	395,00	390,00	382,50
nov-11	372,50	375,00	374,00	386,25	382,50
dic-11	353,75	350,83	350,00	353,33	342,50
gen-12	318,60	343,50	350,00	350,00	342,50
feb-12	323,75	325,63	330,00	333,75	330,00
mar-12	322,50	312,50	325,00	323,00	322,50
apr-12	322,50	312,50	325,00	322,50	322,50
mag-12	301,25	297,50	306,00	300,00	305,00
giu-12	297,50	290,00	301,25	295,00	305,00
lug-12	305,83	297,50	310,00	305,00	317,50
ago-12					
set-12				307,50	312,00
ott-12	327,50	315,50	324,30	317,50	323,00

Variazione rispetto al mese precedente	MI	NO	PV	PV Mortara	VC
nov-11/ott-11	-5,9%	-0,8%	-5,3%	-1,0%	0,0%
dic-11/nov-11	-5,0%	-6,4%	-6,4%	-8,5%	-10,5%
gen-12/dic-11	-9,9%	-2,1%	0,0%	-0,9%	0,0%
feb-12/gen-12	1,6%	-5,2%	-5,7%	-4,6%	-3,6%
mar-12/feb-12	-0,4%	-4,0%	-1,5%	-3,2%	-2,3%
apr-12/mar-12	0,0%	0,0%	0,0%	-0,2%	0,0%
mag-12/apr-12	-6,6%	-4,8%	-5,8%	-7,0%	-5,4%
giu-12/mag-12	-1,2%	-2,5%	-1,6%	-1,7%	0,0%
lug-12/giu-12	2,8%	2,6%	2,9%	3,4%	4,1%
ago-12/lug-12					
set-12/ago-12					
ott-12/set-12				3,3%	3,5%

Variazione rispetto allo stesso mese dello scorso anno	MI	NO	PV	PV Mortara	VC
ago-12/ago-11					
set-12/set-11				-5,4%	
ott-12/ott-11	-17,3%	-16,5%	-17,9%	-18,6%	-15,6%

Fonte: Elaborazione BMTI su listini prezzi camerali

*prezzo franco arrivo

Gráfico 2.16: Prezzo medio (€/t) per CCIAA negli ultimi 13 mesi (franco partenza).

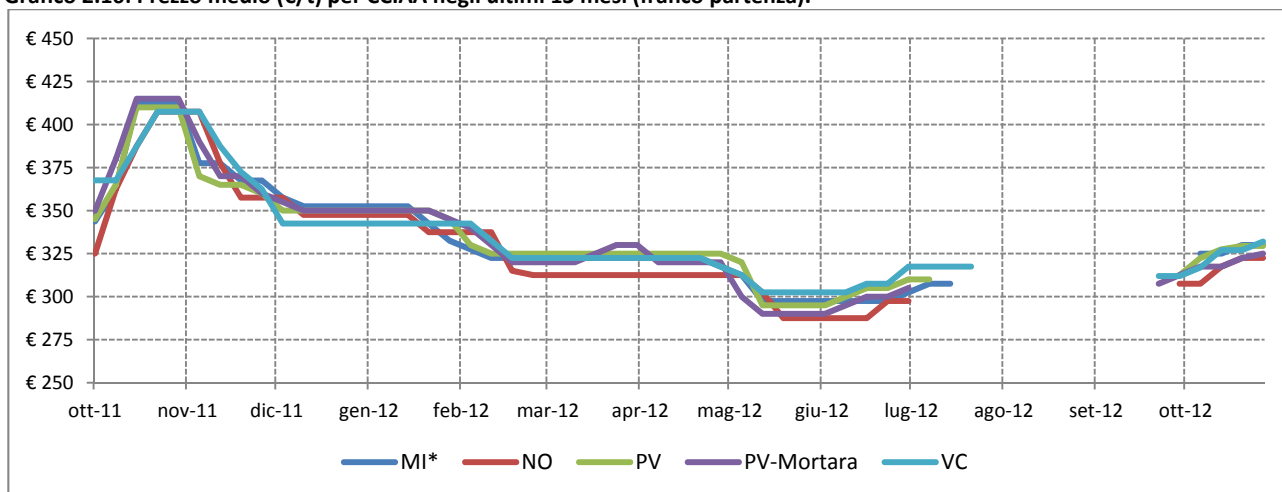

Fonte: Elaborazione BMTI su listini prezzi camerali

*prezzo franco arrivo



Risone – Carnaroli

Gráfico 2.17: Prezzo medio (€/t) sulla piazza di Pavia nella campagna 12/13 e confronto con la campagna precedente (franco partenza).

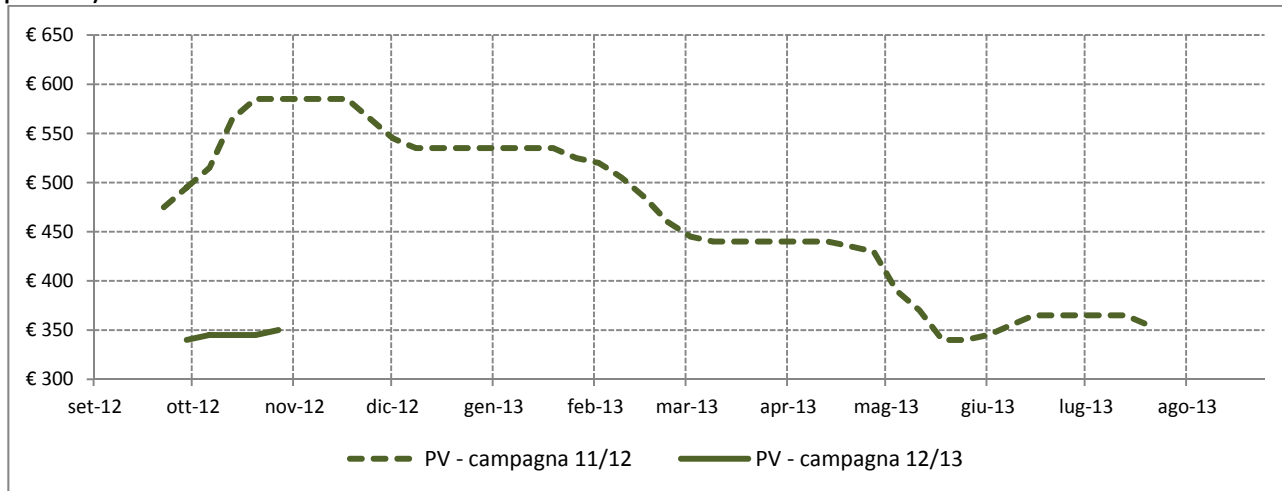

Fonte: Elaborazione BMTI su listini prezzi camerali

Tabella 2.9: Prezzi medi mensili (€/t) per CCIAA negli ultimi 15 mesi (franco partenza), variazioni congiunturali per CCIAA degli ultimi 12 mesi e variazioni tendenziali per CCIAA degli ultimi 3 mesi. In rosso le variazioni positive dei prezzi medi, in verde quelle negative.

Mese	MI*	MN	NO	PV	PV Mortara	VC	VR
ago-11	687,50					701,50	
set-11	465,00			475,00	465,00		
ott-11	540,00	535,00	529,00	555,00	565,00	522,50	529,00
nov-11	585,00	585,00	580,00	581,00	597,50	572,50	575,00
dic-11	571,25	574,00	550,00	538,33	568,33	557,50	565,00
gen-12	563,50	561,25	536,00	535,00	538,33	546,00	555,00
feb-12	502,50	518,75	505,00	499,00	511,25	492,50	520,00
mar-12	468,75	450,00	452,50	441,25	465,00	457,50	452,50
apr-12	437,50	430,00	425,00	440,00	437,50	420,00	427,50
mag-12	377,50	380,00	372,50	374,00	377,50	377,50	391,67
giu-12	372,50	350,00	360,00	357,50	353,00	370,00	350,00
lug-12	368,75	350,00	360,00	362,50	367,50	370,00	345,00
ago-12	352,50	350,00				360,00	
set-12					325,00	330,00	
ott-12	348,00	345,00	339,00	345,00	327,50	346,00	345,00

Variazione rispetto al mese precedente	MI	MN	NO	PV	PV Mortara	VC	VR
nov-11/ott-11	8,3%	9,3%	9,6%	4,7%	5,8%	9,6%	8,7%
dic-11/nov-11	-2,4%	-1,9%	-5,2%	-7,3%	-4,9%	-2,6%	-1,7%
gen-12/dic-11	-1,4%	-2,2%	-2,5%	-0,6%	-5,3%	-2,1%	-1,8%
feb-12/gen-12	-10,8%	-7,6%	-5,8%	-6,7%	-5,0%	-9,8%	-6,3%
mar-12/feb-12	-6,7%	-13,3%	-10,4%	-11,6%	-9,0%	-7,1%	-13,0%
apr-12/mar-12	-6,7%	-4,4%	-6,1%	-0,3%	-5,9%	-8,2%	-5,5%
mag-12/apr-12	-13,7%	-11,6%	-12,4%	-15,0%	-13,7%	-10,1%	-8,4%
giu-12/mag-12	-1,3%	-7,9%	-3,4%	-4,4%	-6,5%	-2,0%	-10,6%
lug-12/giu-12	-1,0%	0,0%	0,0%	1,4%	4,1%	0,0%	-1,4%
ago-12/lug-12	-4,4%	0,0%					-2,7%
set-12/ago-12							-8,3%
ott-12/set-12					0,8%	4,8%	
Variazione rispetto allo stesso mese dello scorso anno	MI	MN	NO	PV	PV Mortara	VC	VR
ago-12/ago-11	-48,7%						-48,7%
set-12/set-11					-30,1%		
ott-12/ott-11	-35,6%	-35,5%	-35,9%	-37,8%	-42,0%	-33,8%	-34,8%

Fonte: Elaborazione BMTI su listini prezzi camerali

*prezzo franco arrivo

Gráfico 2.18: Prezzo medio (€/t) per CCIAA negli ultimi 13 mesi (franco partenza).

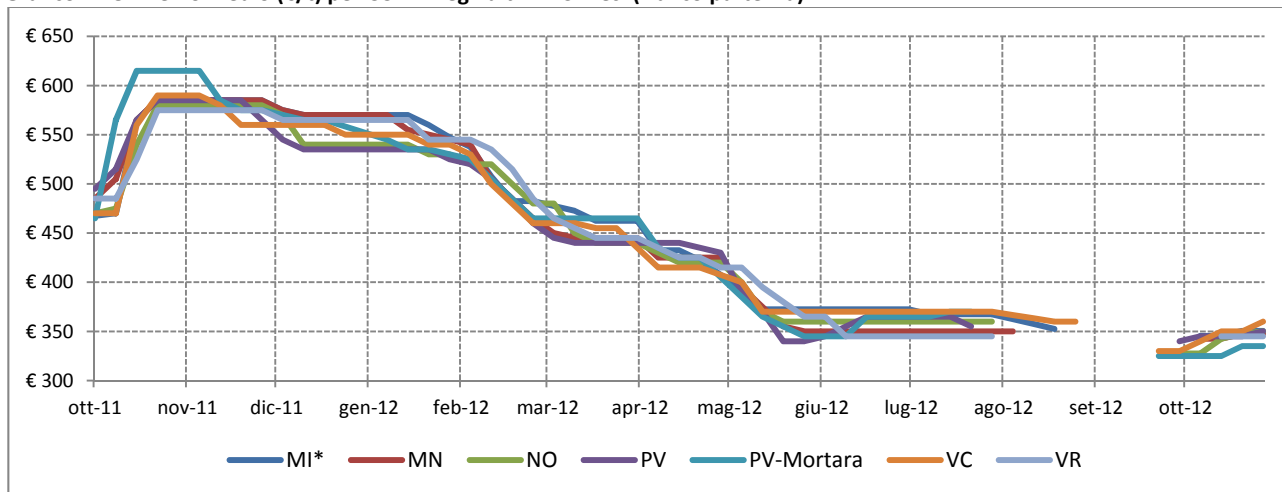

Fonte: Elaborazione BMTI su listini prezzi camerali

*prezzo franco arrivo



Risone – Roma

Gráfico 2.19: Prezzo medio (€/t) sulla piazza di Pavia nella campagna 12/13 e confronto con la campagna precedente (franco partenza).

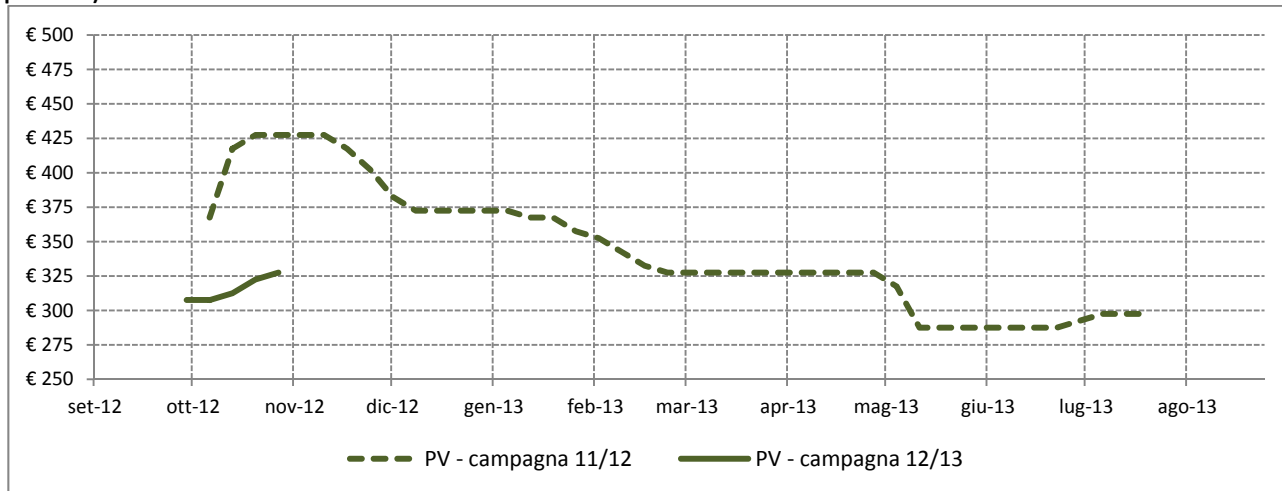

Fonte: Elaborazione BMTI su listini prezzi camerali

Tabella 2.10: Prezzi medi mensili (€/t) per CCIAA negli ultimi 15 mesi (franco partenza), variazioni congiunturali per CCIAA degli ultimi 12 mesi e variazioni tendenziali per CCIAA degli ultimi 3 mesi. In rosso le variazioni positive dei prezzi medi, in verde quelle negative.

Mese	MI*	NO	PV	PV Mortara	VC
ago-11	357,50				362,50
set-11	370,00			330,00	
ott-11	395,83	383,00	404,17	400,00	430,00
nov-11	405,00	415,00	420,50	420,00	428,75
dic-11	373,75	379,17	375,83	386,67	390,00
gen-12	366,50	364,50	369,17	360,00	380,00
feb-12	332,50	338,75	342,50	341,25	350,00
mar-12	322,50	317,50	327,50	330,00	335,00
apr-12	321,25	317,50	327,50	330,00	335,00
mag-12	295,00	291,25	301,50	298,75	301,25
giu-12	290,00	282,50	287,50	285,00	300,00
lug-12	294,00	282,50	296,25	296,25	310,00
ago-12	295,00				310,00
set-12				307,50	312,00
ott-12	317,50	313,75	315,50	313,75	318,20

Variazione rispetto al mese precedente	MI	NO	PV	PV Mortara	VC
nov-11/ott-11	2,3%	8,4%	4,0%	5,0%	-0,3%
dic-11/nov-11	-7,7%	-8,6%	-10,6%	-7,9%	-9,0%
gen-12/dic-11	-1,9%	-3,9%	-1,8%	-6,9%	-2,6%
feb-12/gen-12	-9,3%	-7,1%	-7,2%	-5,2%	-7,9%
mar-12/feb-12	-3,0%	-6,3%	-4,4%	-3,3%	-4,3%
apr-12/mar-12	-0,4%	0,0%	0,0%	0,0%	0,0%
mag-12/apr-12	-8,2%	-8,3%	-7,9%	-9,5%	-10,1%
giu-12/mag-12	-1,7%	-3,0%	-4,6%	-4,6%	-0,4%
lug-12/giu-12	1,4%	0,0%	3,0%	3,9%	3,3%
ago-12/lug-12	0,3%				0,0%
set-12/ago-12					0,6%
ott-12/set-12				2,0%	2,0%

Variazione rispetto allo stesso mese dello scorso anno	MI	NO	PV	PV Mortara	VC
ago-12/ago-11	-17,5%				-14,5%
set-12/set-11				-6,8%	
ott-12/ott-11	-19,8%	-18,1%	-21,9%	-21,6%	-26,0%

Fonte: Elaborazione BMTI su listini prezzi camerali

*prezzo franco arrivo

Gráfico 2.20: Prezzo medio (€/t) per CCIAA negli ultimi 13 mesi (franco partenza).

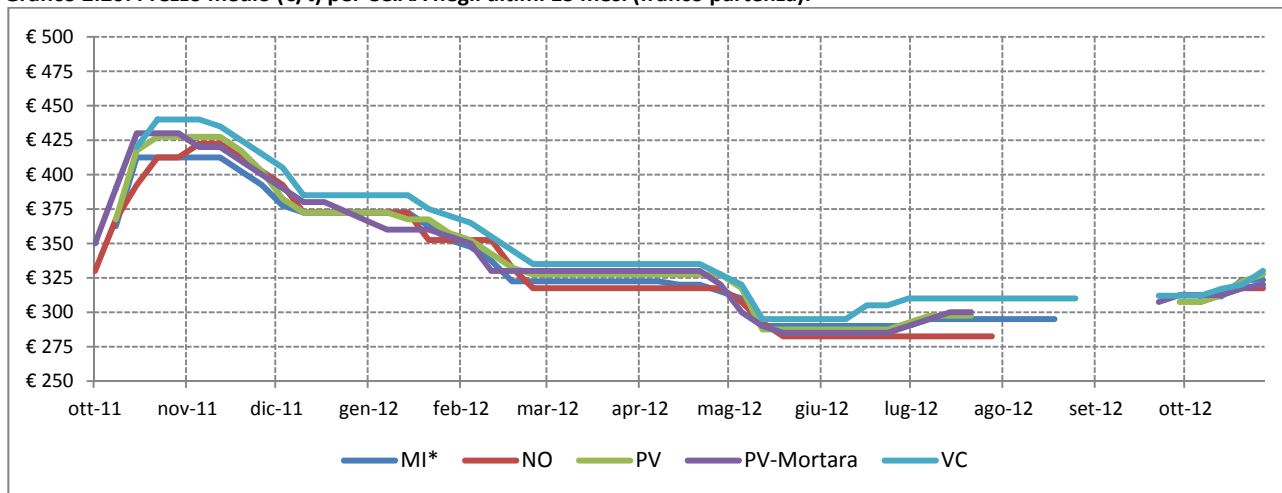

Fonte: Elaborazione BMTI su listini prezzi camerali

*prezzo franco arrivo



Risone – S. Andrea

Gráfico 2.21: Prezzo medio (€/t) sulla piazza di Pavia nella campagna 12/13 e confronto con la campagna precedente (franco partenza).

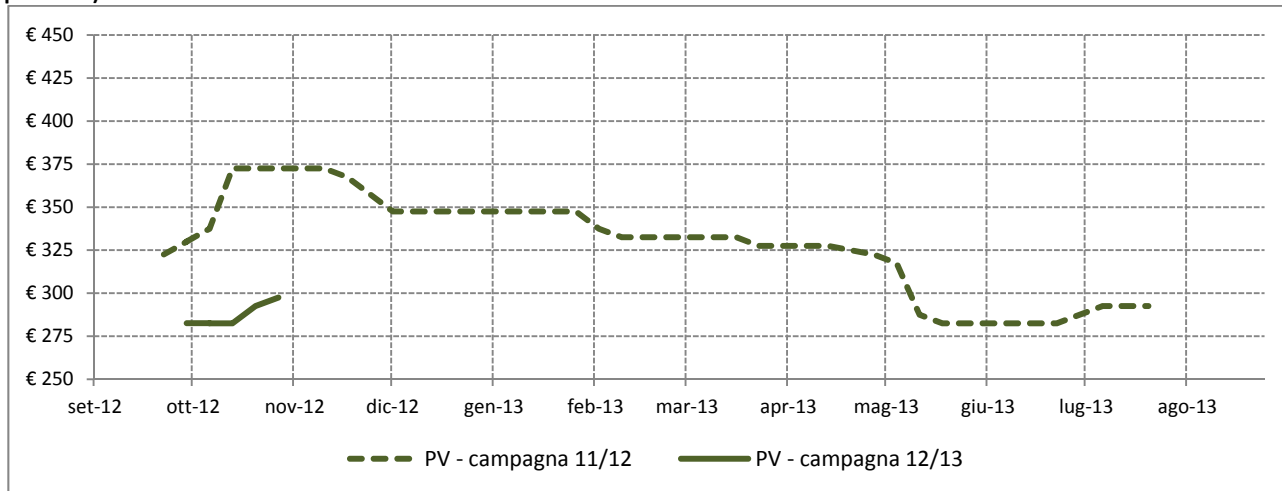

Fonte: Elaborazione BMTI su listini prezzi camerali

Tabella 2.11: Prezzi medi mensili (€/t) per CCIAA negli ultimi 15 mesi (franco partenza), variazioni congiunturali per CCIAA degli ultimi 12 mesi e variazioni tendenziali per CCIAA degli ultimi 3 mesi. In rosso le variazioni positive dei prezzi medi, in verde quelle negative.

Mese	MI*	NO	PV	PV Mortara	VC
ago-11	330,00				319,50
set-11	320,00		322,50	320,00	
ott-11	353,33	353,00	360,83	365,00	357,50
nov-11	366,25	377,50	368,50	377,50	380,00
dic-11	350,00	363,33	347,50	363,33	356,25
gen-12	349,00	356,00	347,50	360,00	355,00
feb-12	333,75	340,00	336,50	340,00	333,75
mar-12	330,00	325,00	331,25	330,00	325,00
apr-12	330,00	325,00	327,50	330,00	322,50
mag-12	305,00	300,00	298,50	300,00	290,00
giu-12	300,00	290,00	282,50	291,00	288,75
lug-12	300,00	296,00	291,25	306,25	304,00
ago-12	300,00				295,00
set-12				290,00	302,00
ott-12	286,25	294,00	287,50	290,00	303,20

Variazione rispetto al mese precedente	MI	NO	PV	PV Mortara	VC
nov-11/ott-11	3,7%	6,9%	2,1%	3,4%	6,3%
dic-11/nov-11	-4,4%	-3,8%	-5,7%	-3,8%	-6,3%
gen-12/dic-11	-0,3%	-2,0%	0,0%	-0,9%	-0,4%
feb-12/gen-12	-4,4%	-4,5%	-3,2%	-5,6%	-6,0%
mar-12/feb-12	-1,1%	-4,4%	-1,6%	-2,9%	-2,6%
apr-12/mar-12	0,0%	0,0%	-1,1%	0,0%	-0,8%
mag-12/apr-12	-7,6%	-7,7%	-8,9%	-9,1%	-10,1%
giu-12/mag-12	-1,6%	-3,3%	-5,4%	-3,0%	-0,4%
lug-12/giu-12	0,0%	2,1%	3,1%	5,2%	5,3%
ago-12/lug-12	0,0%				-3,0%
set-12/ago-12					2,4%
ott-12/set-12				0,0%	0,4%

Variazione rispetto allo stesso mese dello scorso anno	MI	NO	PV	PV Mortara	VC
ago-12/ago-11	-9,1%				-7,7%
set-12/set-11				-9,4%	
ott-12/ott-11	-19,0%	-16,7%	-20,3%	-20,5%	-15,2%

Fonte: Elaborazione BMTI su listini prezzi camerali

*prezzo franco arrivo

Gráfico 2.22: Prezzo medio (€/t) per CCIAA negli ultimi 13 mesi (franco partenza).

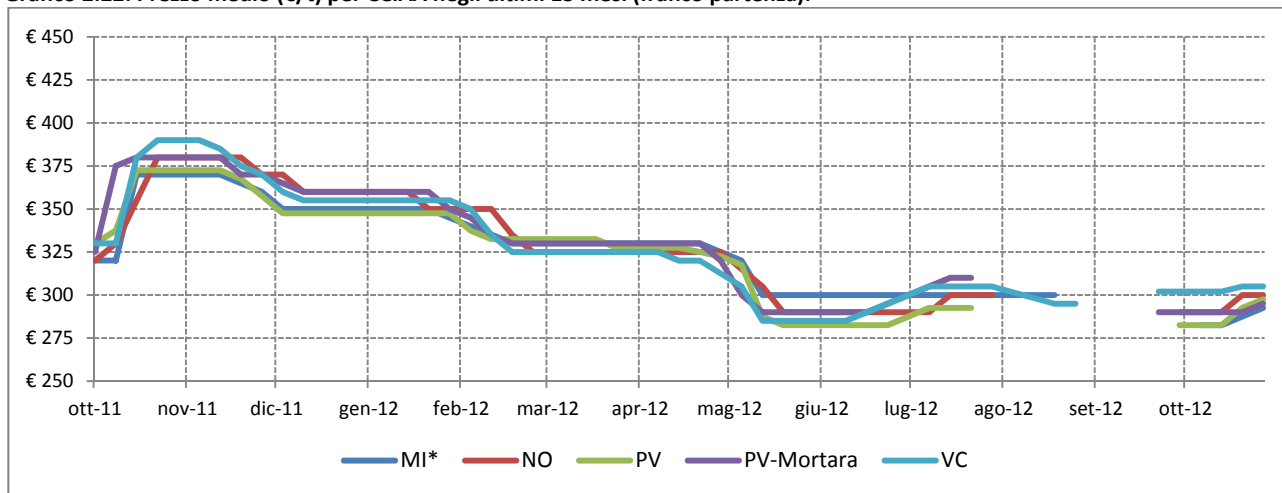

Fonte: Elaborazione BMTI su listini prezzi camerali

*prezzo franco arrivo



Riso lavorato – Arborio/Volano

Gráfico 2.23: Prezzo medio (€/t) sulla piazza di Pavia nella campagna 12/13 e confronto con la campagna precedente (franco partenza).

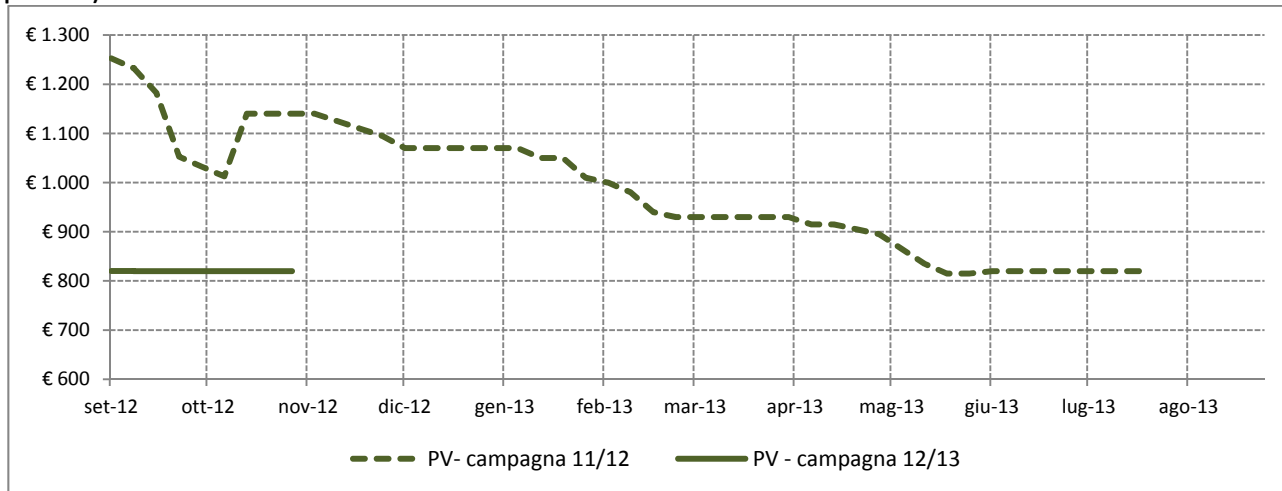

Fonte: Elaborazione BMTI su listini prezzi camerali

Tabella 2.12: Prezzi medi mensili (€/t) per CCIAA negli ultimi 15 mesi (franco partenza), variazioni congiunturali per CCIAA degli ultimi 12 mesi e variazioni tendenziali per CCIAA degli ultimi 3 mesi. In rosso le variazioni positive dei prezzi medi, in verde quelle negative.

Mese	MI*	MN	NO	PV	PV Mortara	VC	VR
ago-11	1.260,00	1.285,00				1.220,00	1.300,00
set-11	1.156,67	1.225,00	1.260,00	1.180,00	1.202,50	1.220,00	1.260,00
ott-11	1.145,00	1.145,00	1.054,00	1.076,25	1.073,00	1.105,00	1.078,00
nov-11	1.126,25	1.135,00	1.072,50	1.122,00	1.095,00	1.068,75	1.122,50
dic-11	1.071,25	1.073,00	1.036,67	1.070,00	1.043,33	1.020,00	1.050,00
gen-12	1.053,00	1.050,00	1.022,00	1.056,67	1.003,33	1.013,00	1.040,00
feb-12	970,00	987,50	962,50	972,00	975,00	955,00	985,00
mar-12	947,50	955,00	930,00	930,00	929,00	942,50	940,00
apr-12	927,50	930,00	907,50	920,00	897,50	892,50	927,50
mag-12	842,50	865,00	840,00	845,00	845,00	807,50	883,33
giu-12	825,00	845,00	820,00	820,00	820,00	795,00	855,00
lug-12	825,00	845,00	820,00	820,00	820,00	805,00	870,00
ago-12	825,00	845,00		820,00	820,00	805,00	870,00
set-12	825,00	845,00	820,00	820,00	820,00	805,00	870,00
ott-12	825,00	845,00	815,00	820,00	820,00	703,33	841,00

Variazione rispetto al mese precedente	MI	MN	NO	PV	PV Mortara	VC	VR
nov-11/ott-11	-1,6%	-0,9%	1,8%	4,3%	2,1%	-3,3%	4,1%
dic-11/nov-11	-4,9%	-5,5%	-3,3%	-4,6%	-4,7%	-4,6%	-6,5%
gen-12/dic-11	-1,7%	-2,1%	-1,4%	-1,2%	-3,8%	-0,7%	-1,0%
feb-12/gen-12	-7,9%	-6,0%	-5,8%	-8,0%	-2,8%	-5,7%	-5,3%
mar-12/feb-12	-2,3%	-3,3%	-3,4%	-4,3%	-4,7%	-1,3%	-4,6%
apr-12/mar-12	-2,1%	-2,6%	-2,4%	-1,1%	-3,4%	-5,3%	-1,3%
mag-12/apr-12	-9,2%	-7,0%	-7,4%	-8,2%	-5,8%	-9,5%	-4,8%
giu-12/mag-12	-2,1%	-2,3%	-2,4%	-3,0%	-3,0%	-1,5%	-3,2%
lug-12/giu-12	0,0%	0,0%	0,0%	0,0%	0,0%	1,3%	1,8%
ago-12/lug-12	0,0%	0,0%		0,0%	0,0%	0,0%	0,0%
set-12/ago-12	0,0%	0,0%		0,0%	0,0%	0,0%	0,0%
ott-12/set-12	0,0%	0,0%	-0,6%	0,0%	0,0%	-12,6%	-3,3%

Variazione rispetto allo stesso mese dello scorso anno	MI	MN	NO	PV	PV Mortara	VC	VR
ago-12/ago-11	-34,5%	-34,2%				-34,0%	-33,1%
set-12/set-11	-28,7%	-31,0%	-34,9%	-30,5%	-31,8%	-34,0%	-31,0%
ott-12/ott-11	-27,9%	-26,2%	-22,7%	-23,8%	-23,6%	-36,3%	-22,0%

Fonte: Elaborazione BMTI su listini prezzi camerali

*prezzo franco arrivo

Gráfico 2.24: Prezzo medio (€/t) per CCIAA negli ultimi 13 mesi (franco partenza).

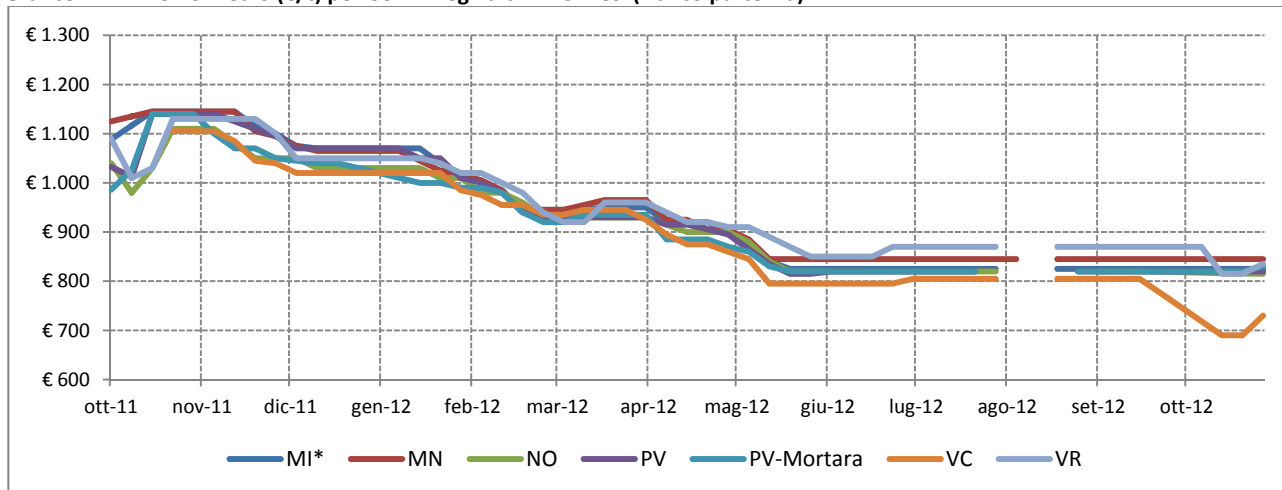

Fonte: Elaborazione BMTI su listini prezzi camerali

*prezzo franco arrivo



Riso lavorato – Baldo

Gráfico 2.25: Prezzo medio (€/t) sulla piazza di Pavia nella campagna 12/13 e confronto con la campagna precedente (franco partenza).

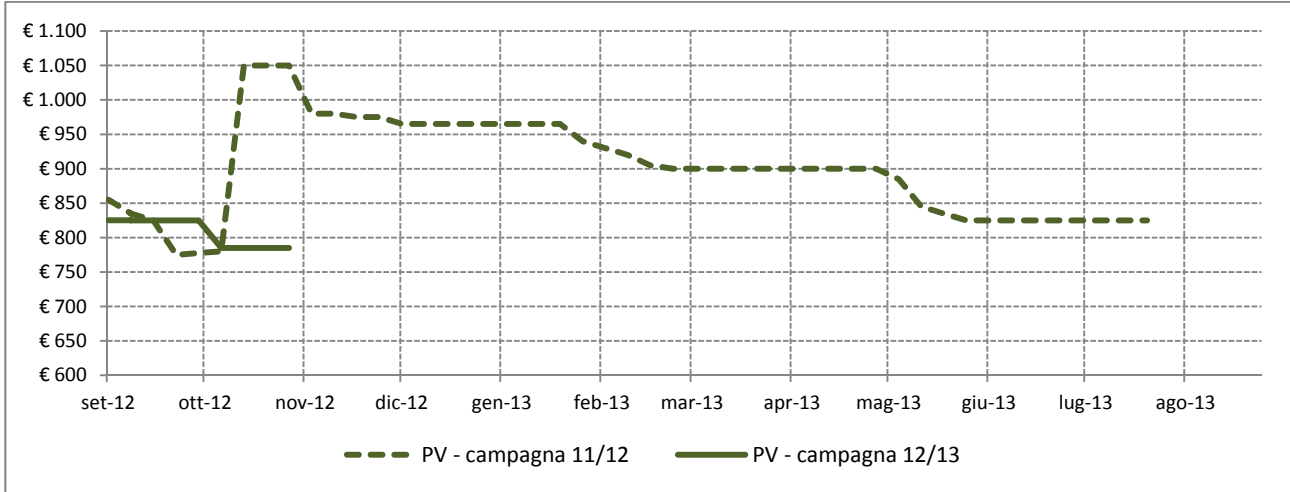

Fonte: Elaborazione BMTI su listini prezzi camerali

Tabella 2.13: Prezzi medi mensili (€/t) per CCIAA negli ultimi 15 mesi (franco partenza), variazioni congiunturali per CCIAA degli ultimi 12 mesi e variazioni tendenziali per CCIAA degli ultimi 3 mesi. In rosso le variazioni positive dei prezzi medi, in verde quelle negative.

Mese	MI*	NO	PV	PV Mortara	VC
ago-11	860,00				725,00
set-11	810,00	840,00	822,50	827,00	725,00
ott-11	1.055,00	849,00	915,00	932,50	900,00
nov-11	1.002,50	877,50	992,00	997,50	861,25
dic-11	966,25	841,67	965,00	940,00	815,00
gen-12	957,00	831,00	965,00	935,00	815,00
feb-12	920,00	808,75	919,00	920,00	790,00
mar-12	910,00	785,00	900,00	905,00	775,00
apr-12	910,00	785,00	900,00	905,00	775,00
mag-12	847,50	756,25	858,00	867,50	740,00
giu-12	830,00	742,50	825,00	835,00	735,00
lug-12	830,00	752,00	825,00	835,00	745,00
ago-12	830,00		825,00	835,00	745,00
set-12	830,00	760,00	825,00	835,00	745,00
ott-12	830,00	785,00	793,00	808,75	653,33

Variazione rispetto al mese precedente	MI	NO	PV	PV Mortara	VC
nov-11/ott-11	-5,0%	3,4%	8,4%	7,0%	-4,3%
dic-11/nov-11	-3,6%	-4,1%	-2,7%	-5,8%	-5,4%
gen-12/dic-11	-1,0%	-1,3%	0,0%	-0,5%	0,0%
feb-12/gen-12	-3,9%	-2,7%	-4,8%	-1,6%	-3,1%
mar-12/feb-12	-1,1%	-2,9%	-2,1%	-1,6%	-1,9%
apr-12/mar-12	0,0%	0,0%	0,0%	0,0%	0,0%
mag-12/apr-12	-6,9%	-3,7%	-4,7%	-4,1%	-4,5%
giu-12/mag-12	-2,1%	-1,8%	-3,8%	-3,7%	-0,7%
lug-12/giu-12	0,0%	1,3%	0,0%	0,0%	1,4%
ago-12/lug-12	0,0%		0,0%	0,0%	0,0%
set-12/ago-12	0,0%		0,0%	0,0%	0,0%
ott-12/set-12	0,0%	3,3%	-3,9%	-3,1%	-12,3%

Variazione rispetto allo stesso mese dello scorso anno	MI	NO	PV	PV Mortara	VC
ago-12/ago-11	-3,5%				2,8%
set-12/set-11	2,5%	-9,5%	0,3%	1,0%	2,8%
ott-12/ott-11	-21,3%	-7,5%	-13,3%	-13,3%	-27,4%

Fonte: Elaborazione BMTI su listini prezzi camerali

*prezzo franco arrivo

Gráfico 2.26: Prezzo medio (€/t) per CCIAA negli ultimi 13 mesi (franco partenza).

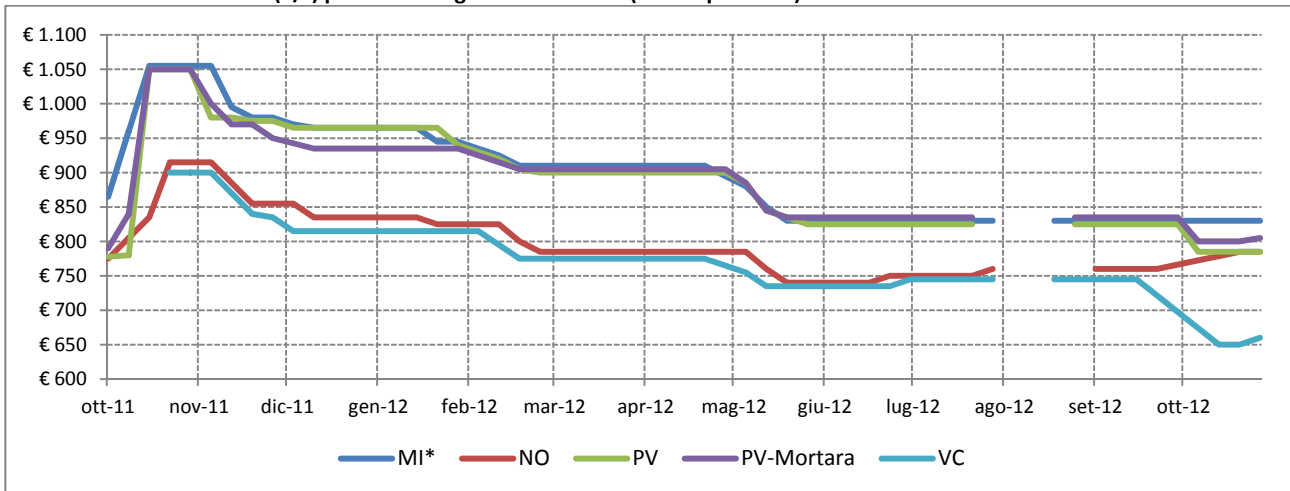

Fonte: Elaborazione BMTI su listini prezzi camerali

*prezzo franco arrivo



Riso lavorato parboiled – Baldo

Gráfico 2.27: Prezzo medio (€/t) sulla piazza di Pavia nella campagna 12/13 e confronto con la campagna precedente (franco partenza).

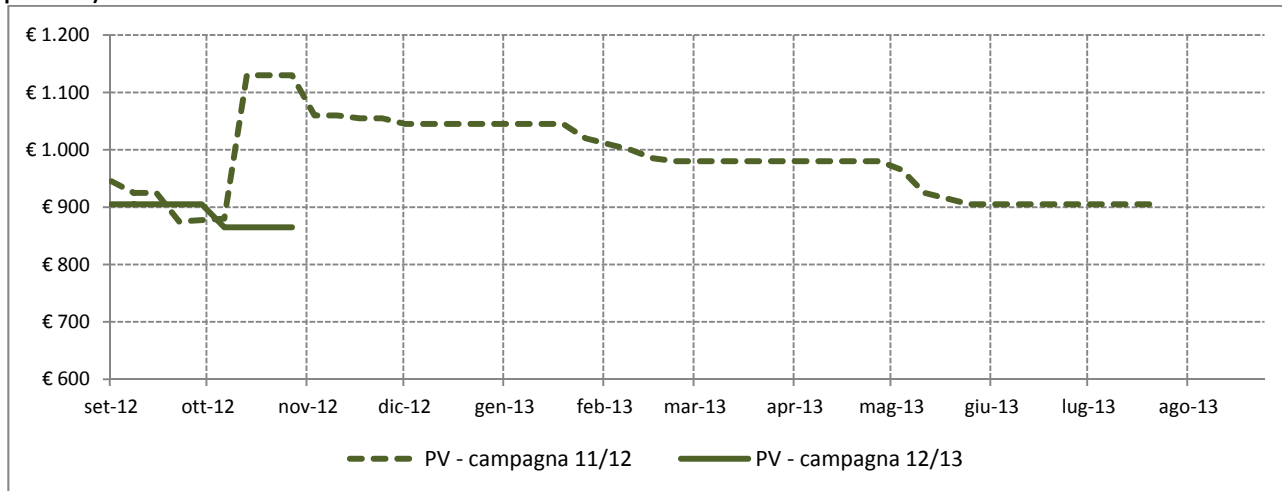

Fonte: Elaborazione BMTI su listini prezzi camerali

Tabella 2.14: Prezzi medi mensili (€/t) per CCIAA negli ultimi 15 mesi (franco partenza), variazioni congiunturali per CCIAA degli ultimi 12 mesi e variazioni tendenziali per CCIAA degli ultimi 3 mesi. In rosso le variazioni positive dei prezzi medi, in verde quelle negative.

Mese	MI*	NO	PV	PV Mortara	VC
ago-11	965,00				940,00
set-11	930,00	935,00	917,50	932,00	940,00
ott-11	1.135,00	949,00	1.046,67	1.025,00	1.025,00
nov-11	1.120,00	977,50	1.072,00	1.077,50	986,25
dic-11	1.066,25	941,67	1.045,00	1.020,00	940,00
gen-12	1.057,00	935,00	1.045,00	1.015,00	940,00
feb-12	1.017,50	921,25	999,00	1.007,50	915,00
mar-12	1.005,00	900,00	980,00	995,00	900,00
apr-12	1.005,00	900,00	980,00	983,75	900,00
mag-12	942,50	871,25	938,00	942,50	865,00
giu-12	925,00	857,50	905,00	910,00	860,00
lug-12	925,00	867,00	905,00	910,00	870,00
ago-12	925,00		905,00	910,00	870,00
set-12	925,00	875,00	905,00	910,00	870,00
ott-12	925,00	885,00	873,00	883,75	665,00

Variazione rispetto al mese precedente	MI	NO	PV	PV Mortara	VC
nov-11/ott-11	-1,3%	3,0%	2,4%	5,1%	-3,8%
dic-11/nov-11	-4,8%	-3,7%	-2,5%	-5,3%	-4,7%
gen-12/dic-11	-0,9%	-0,7%	0,0%	-0,5%	0,0%
feb-12/gen-12	-3,7%	-1,5%	-4,4%	-0,7%	-2,7%
mar-12/feb-12	-1,2%	-2,3%	-1,9%	-1,2%	-1,6%
apr-12/mar-12	0,0%	0,0%	0,0%	-1,1%	0,0%
mag-12/apr-12	-6,2%	-3,2%	-4,3%	-4,2%	-3,9%
giu-12/mag-12	-1,9%	-1,6%	-3,5%	-3,4%	-0,6%
lug-12/giu-12	0,0%	1,1%	0,0%	0,0%	1,2%
ago-12/lug-12	0,0%		0,0%	0,0%	0,0%
set-12/ago-12	0,0%		0,0%	0,0%	0,0%
ott-12/set-12	0,0%	1,1%	-3,5%	-2,9%	-23,6%

Variazione rispetto allo stesso mese dello scorso anno	MI	NO	PV	PV Mortara	VC
ago-12/ago-11	-4,1%				-7,4%
set-12/set-11	-0,5%	-6,4%	-1,4%	-2,4%	-7,4%
ott-12/ott-11	-18,5%	-6,7%	-16,6%	-13,8%	-35,1%

Fonte: Elaborazione BMTI su listini prezzi camerali

*prezzo franco arrivo

Gráfico 2.28: Prezzo medio (€/t) per CCIAA negli ultimi 13 mesi (franco partenza).

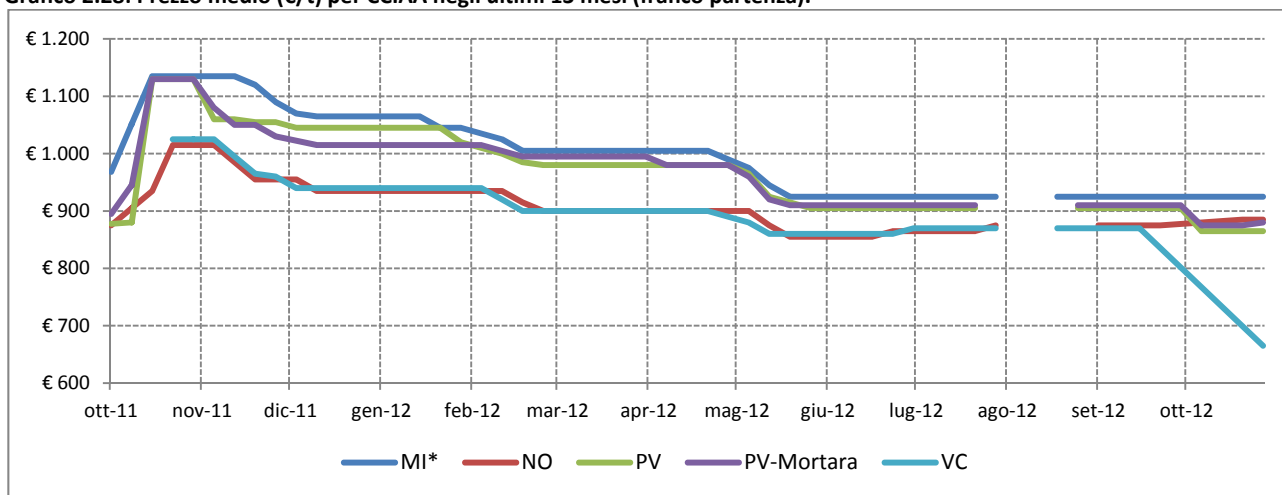

Fonte: Elaborazione BMTI su listini prezzi camerali

*prezzo franco arrivo



Riso lavorato – Carnaroli

Gráfico 2.29: Prezzo medio (€/t) sulla piazza di Pavia nella campagna 12/13 e confronto con la campagna precedente (franco partenza).

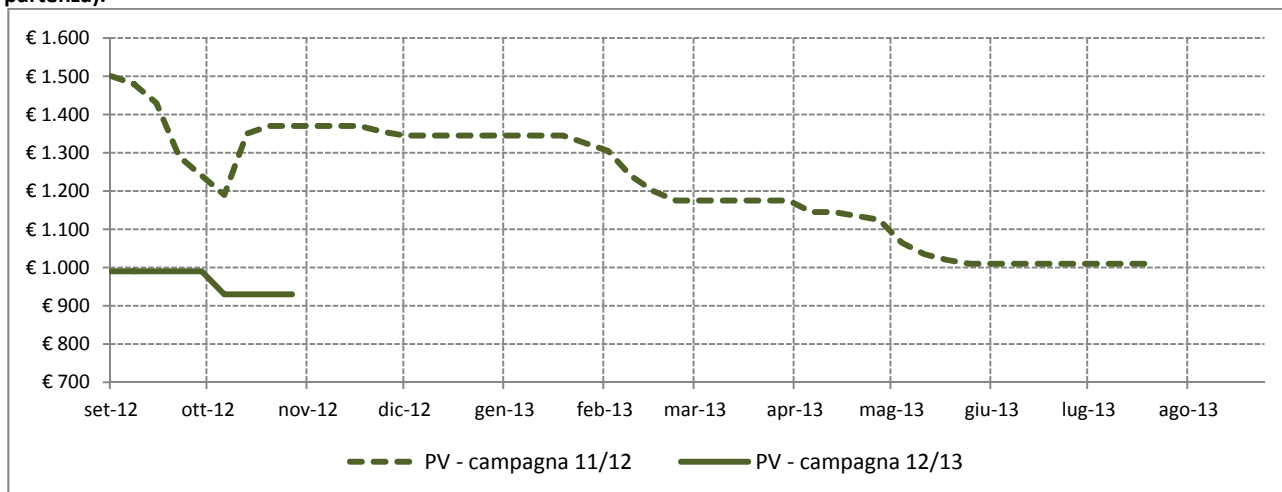

Fonte: Elaborazione BMTI su listini prezzi camerali

Tabella 2.15: Prezzi medi mensili (€/t) per CCIAA negli ultimi 15 mesi (franco partenza), variazioni congiunturali per CCIAA degli ultimi 12 mesi e variazioni tendenziali per CCIAA degli ultimi 3 mesi. In rosso le variazioni positive dei prezzi medi, in verde quelle negative.

Mese	MI*	MN	NO	PV	PV Mortara	VC	VR
ago-11	1.505,00	1.570,00				1.475,00	1.615,00
set-11	1.420,00	1.506,00	1.475,00	1.425,00	1.432,00	1.475,00	1.552,50
ott-11	1.365,00	1.370,00	1.281,00	1.303,33	1.295,00	1.300,00	1.337,00
nov-11	1.375,00	1.385,00	1.335,00	1.367,00	1.320,00	1.270,00	1.385,00
dic-11	1.361,25	1.371,00	1.288,33	1.345,00	1.266,67	1.250,00	1.365,00
gen-12	1.350,00	1.347,50	1.271,00	1.345,00	1.206,67	1.247,00	1.360,00
feb-12	1.240,00	1.262,50	1.200,00	1.249,00	1.197,50	1.140,00	1.300,00
mar-12	1.200,00	1.125,00	1.135,00	1.175,00	1.170,00	1.075,00	1.170,00
apr-12	1.157,50	1.085,00	1.085,00	1.155,00	1.122,50	1.015,00	1.132,50
mag-12	1.040,00	993,00	990,00	1.051,00	1.057,50	930,00	1.071,67
giu-12	1.015,00	935,00	965,00	1.010,00	1.010,00	915,00	1.010,00
lug-12	1.015,00	935,00	965,00	1.010,00	1.020,00	915,00	1.005,00
ago-12	985,00	935,00		990,00	990,00	915,00	1.005,00
set-12	985,00	935,00	965,00	990,00	990,00	915,00	1.005,00
ott-12	945,00	935,00	925,00	942,00	948,75	783,33	967,00

Variazione rispetto al mese precedente	MI	MN	NO	PV	PV Mortara	VC	VR
nov-11/ott-11	0,7%	1,1%	4,2%	4,9%	1,9%	-2,3%	3,6%
dic-11/nov-11	-1,0%	-1,0%	-3,5%	-1,6%	-4,0%	-1,6%	-1,4%
gen-12/dic-11	-0,8%	-1,7%	-1,3%	0,0%	-4,7%	-0,2%	-0,4%
feb-12/gen-12	-8,1%	-6,3%	-5,6%	-7,1%	-0,8%	-8,6%	-4,4%
mar-12/feb-12	-3,2%	-10,9%	-5,4%	-5,9%	-2,3%	-5,7%	-10,0%
apr-12/mar-12	-3,5%	-3,6%	-4,4%	-1,7%	-4,1%	-5,6%	-3,2%
mag-12/apr-12	-10,2%	-8,5%	-8,8%	-9,0%	-5,8%	-8,4%	-5,4%
giu-12/mag-12	-2,4%	-5,8%	-2,5%	-3,9%	-4,5%	-1,6%	-5,8%
lug-12/giu-12	0,0%	0,0%	0,0%	0,0%	1,0%	0,0%	-0,5%
ago-12/lug-12	-3,0%	0,0%		-2,0%	-2,9%	0,0%	0,0%
set-12/ago-12	0,0%	0,0%		0,0%	0,0%	0,0%	0,0%
ott-12/set-12	-4,1%	0,0%	-4,1%	-4,8%	-4,2%	-14,4%	-3,8%

Variazione rispetto allo stesso mese dello scorso anno	MI	MN	NO	PV	PV Mortara	VC	VR
ago-12/ago-11	-34,6%	-40,4%				-38,0%	-37,8%
set-12/set-11	-30,6%	-37,9%	-34,6%	-30,5%	-30,9%	-38,0%	-35,3%
ott-12/ott-11	-30,8%	-31,8%	-27,8%	-27,7%	-26,7%	-39,7%	-27,7%

*prezzo franco arrivo

Fonte: Elaborazione BMTI su listini prezzi camerali

Gráfico 2.30: Prezzo medio (€/t) per CCIAA negli ultimi 13 mesi (franco partenza).

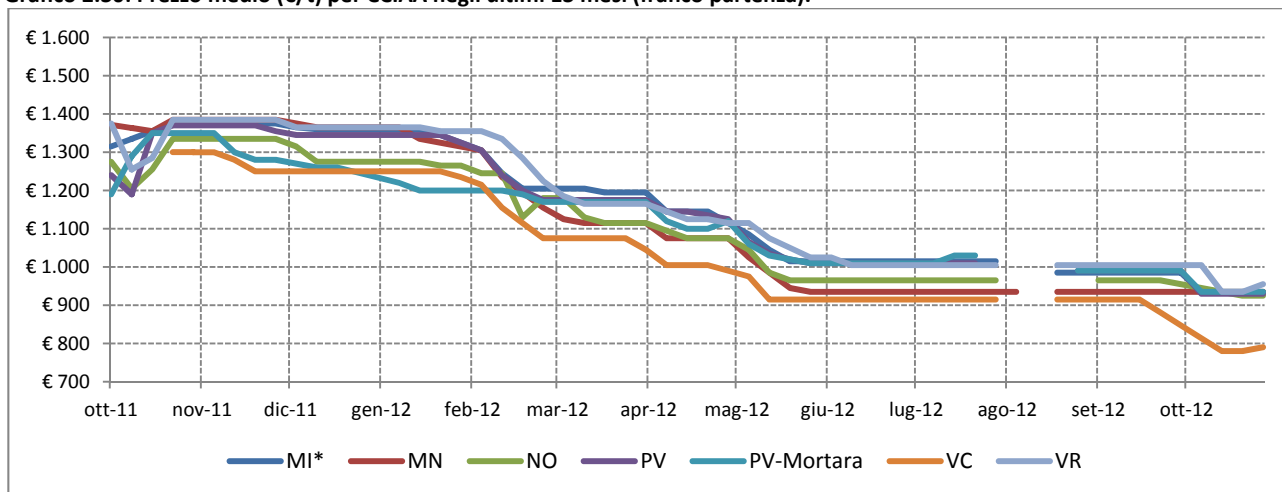

*prezzo franco arrivo

Fonte: Elaborazione BMTI su listini prezzi camerali



Riso lavorato – Ribe/Loto e similari

Gráfico 2.31: Prezzo medio (€/t) sulla piazza di Pavia nella campagna 12/13 e confronto con la campagna precedente (franco partenza).

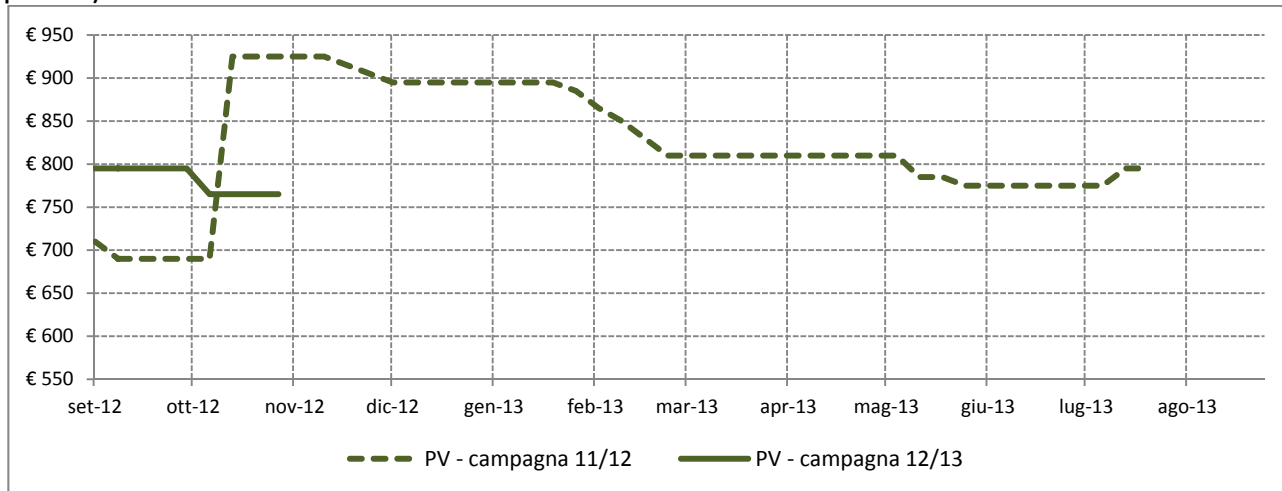

Fonte: Elaborazione BMTI su listini prezzi camerali

Tabella 2.16: Prezzi medi mensili (€/t) per CCIAA negli ultimi 15 mesi (franco partenza), variazioni congiunturali per CCIAA degli ultimi 12 mesi e variazioni tendenziali per CCIAA degli ultimi 3 mesi. In rosso le variazioni positive dei prezzi medi, in verde quelle negative.

Mese	MI*	NO	PV	PV Mortara	VC
ago-11	715,00				665,00
set-11	695,00	715,00	695,00	698,00	665,00
ott-11	930,00	753,00	846,67	820,00	765,00
nov-11	922,50	803,63	919,00	912,50	755,00
dic-11	900,00	778,33	895,00	878,33	735,00
gen-12	890,00	771,00	895,00	845,00	731,00
feb-12	848,75	738,75	848,00	837,50	682,50
mar-12	837,50	720,00	810,00	830,00	663,75
apr-12	840,00	720,00	810,00	830,00	670,00
mag-12	790,00	697,50	793,00	805,00	625,00
giu-12	780,00	690,00	775,00	790,00	620,00
lug-12	798,00	693,00	785,00	790,00	644,00
ago-12	810,00		795,00	790,00	650,00
set-12	810,00	705,00	795,00	790,00	650,00
ott-12	778,00	715,00	771,00	778,75	566,67

Variazione rispetto al mese precedente	MI	NO	PV	PV Mortara	VC
nov-11/ott-11	-0,8%	6,7%	8,5%	11,3%	-1,3%
dic-11/nov-11	-2,4%	-3,1%	-2,6%	-3,7%	-2,6%
gen-12/dic-11	-1,1%	-0,9%	0,0%	-3,8%	-0,5%
feb-12/gen-12	-4,6%	-4,2%	-5,3%	-0,9%	-6,6%
mar-12/feb-12	-1,3%	-2,5%	-4,5%	-0,9%	-2,7%
apr-12/mar-12	0,3%	0,0%	0,0%	0,0%	0,9%
mag-12/apr-12	-6,0%	-3,1%	-2,1%	-3,0%	-6,7%
giu-12/mag-12	-1,3%	-1,1%	-2,3%	-1,9%	-0,8%
lug-12/giu-12	2,3%	0,4%	1,3%	0,0%	3,9%
ago-12/lug-12	1,5%		1,3%	0,0%	0,9%
set-12/ago-12	0,0%		0,0%	0,0%	0,0%
ott-12/set-12	-4,0%	1,4%	-3,0%	-1,4%	-12,8%

Variazione rispetto allo stesso mese dello scorso anno	MI	NO	PV	PV Mortara	VC
ago-12/ago-11	13,3%				-2,3%
set-12/set-11	16,5%	-1,4%	14,4%	13,2%	-2,3%
ott-12/ott-11	-16,3%	-5,0%	-8,9%	-5,0%	-25,9%

Fonte: Elaborazione BMTI su listini prezzi camerali

*prezzo franco arrivo

Gráfico 2.32: Prezzo medio (€/t) per CCIAA negli ultimi 13 mesi (franco partenza).

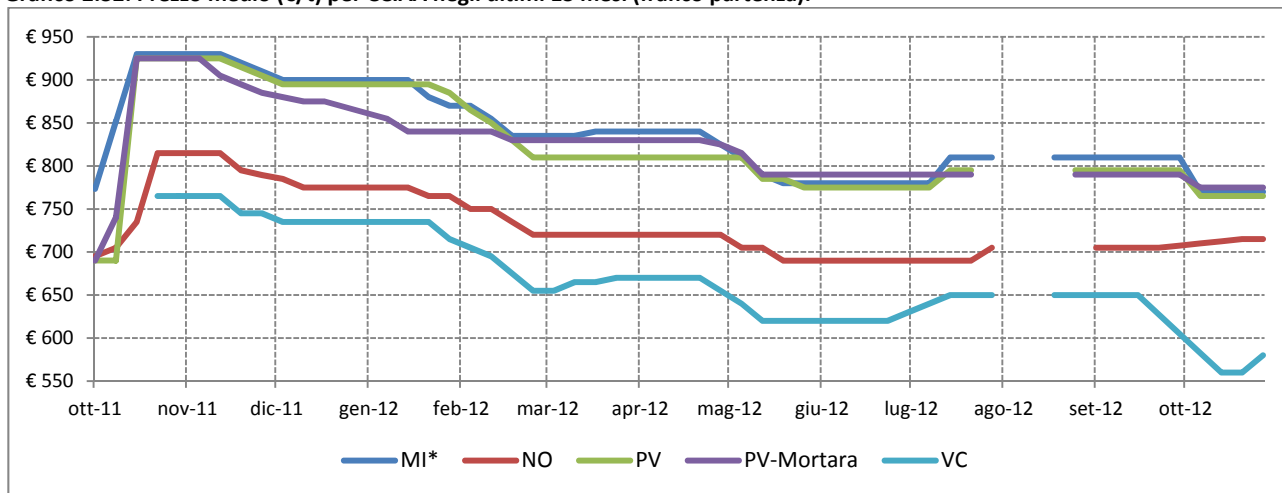

Fonte: Elaborazione BMTI su listini prezzi camerali

*prezzo franco arrivo



Riso lavorato parboiled – Ribe

Gráfico 2.33: Prezzo medio (€/t) sulla piazza di Pavia nella campagna 12/13 e confronto con la campagna precedente (franco partenza).

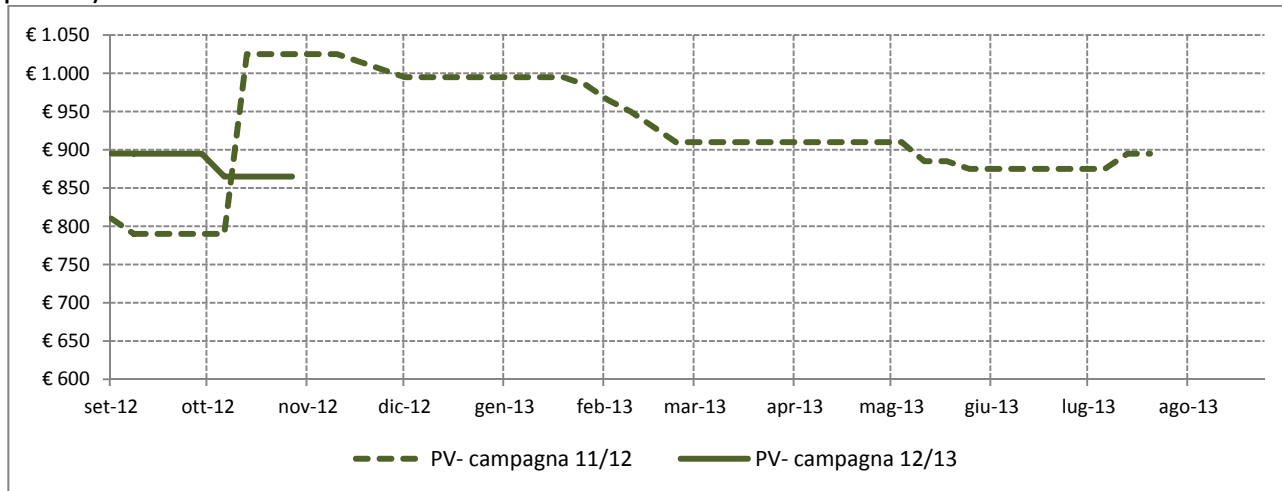

Fonte: Elaborazione BMTI su listini prezzi camerali

Tabella 2.17: Prezzi medi mensili (€/t) per CCIAA negli ultimi 15 mesi (franco partenza), variazioni congiunturali per CCIAA degli ultimi 12 mesi e variazioni tendenziali per CCIAA degli ultimi 3 mesi. In rosso le variazioni positive dei prezzi medi, in verde quelle negative.

Mese	MI*	NO	PV	PV Mortara	VC
ago-11	810,00				830,00
set-11	790,00	815,00	795,00	798,00	830,00
ott-11	1.030,00	848,00	946,67	920,00	960,00
nov-11	1.022,50	897,50	1.019,00	1.012,50	940,00
dic-11	1.000,00	880,00	995,00	978,33	910,00
gen-12	990,00	880,00	995,00	945,00	906,00
feb-12	951,25	853,75	948,00	937,50	857,50
mar-12	942,50	835,00	910,00	930,00	838,75
apr-12	945,00	835,00	910,00	930,00	845,00
mag-12	895,00	812,50	893,00	900,00	800,00
giu-12	885,00	805,00	875,00	885,00	795,00
lug-12	903,00	808,00	885,00	885,00	809,00
ago-12	915,00		895,00	885,00	815,00
set-12	915,00	820,00	895,00	885,00	815,00
ott-12	883,00	815,00	871,00	873,75	645,00

Variazione rispetto al mese precedente	MI	NO	PV	PV Mortara	VC
nov-11/ott-11	-0,7%	5,8%	7,6%	10,1%	-2,1%
dic-11/nov-11	-2,2%	-1,9%	-2,4%	-3,4%	-3,2%
gen-12/dic-11	-1,0%	0,0%	0,0%	-3,4%	-0,4%
feb-12/gen-12	-3,9%	-3,0%	-4,7%	-0,8%	-5,4%
mar-12/feb-12	-0,9%	-2,2%	-4,0%	-0,8%	-2,2%
apr-12/mar-12	0,3%	0,0%	0,0%	0,0%	0,7%
mag-12/apr-12	-5,3%	-2,7%	-1,9%	-3,2%	-5,3%
giu-12/mag-12	-1,1%	-0,9%	-2,0%	-1,7%	-0,6%
lug-12/giu-12	2,0%	0,4%	1,1%	0,0%	1,8%
ago-12/lug-12	1,3%		1,1%	0,0%	0,7%
set-12/ago-12	0,0%		0,0%	0,0%	0,0%
ott-12/set-12	-3,5%	-0,6%	-2,7%	-1,3%	-20,9%

Variazione rispetto allo stesso mese dello scorso anno	MI	NO	PV	PV Mortara	VC
ago-12/ago-11	13,0%				-1,8%
set-12/set-11	15,8%	0,6%	12,6%	10,9%	-1,8%
ott-12/ott-11	-14,3%	-3,9%	-8,0%	-5,0%	-32,8%

Fonte: Elaborazione BMTI su listini prezzi camerali

*prezzo franco arrivo

Gráfico 2.34: Prezzo medio (€/t) per CCIAA negli ultimi 13 mesi (franco partenza).

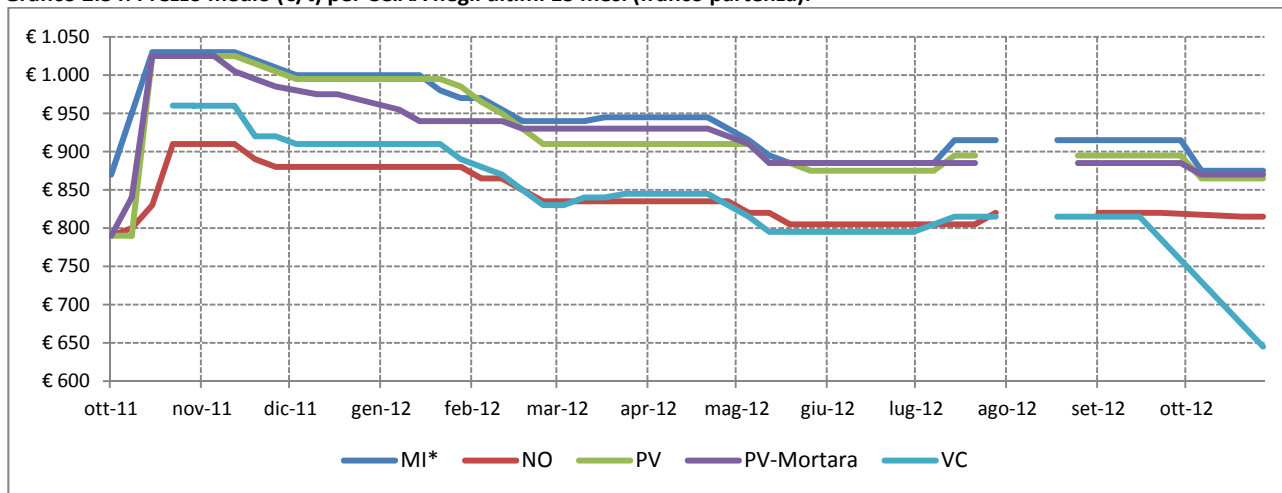

Fonte: Elaborazione BMTI su listini prezzi camerali

*prezzo franco arrivo



Riso lavorato – Roma

Gráfico 2.35: Prezzo medio (€/t) sulla piazza di Pavia nella campagna 12/13 e confronto con la campagna precedente (franco partenza).

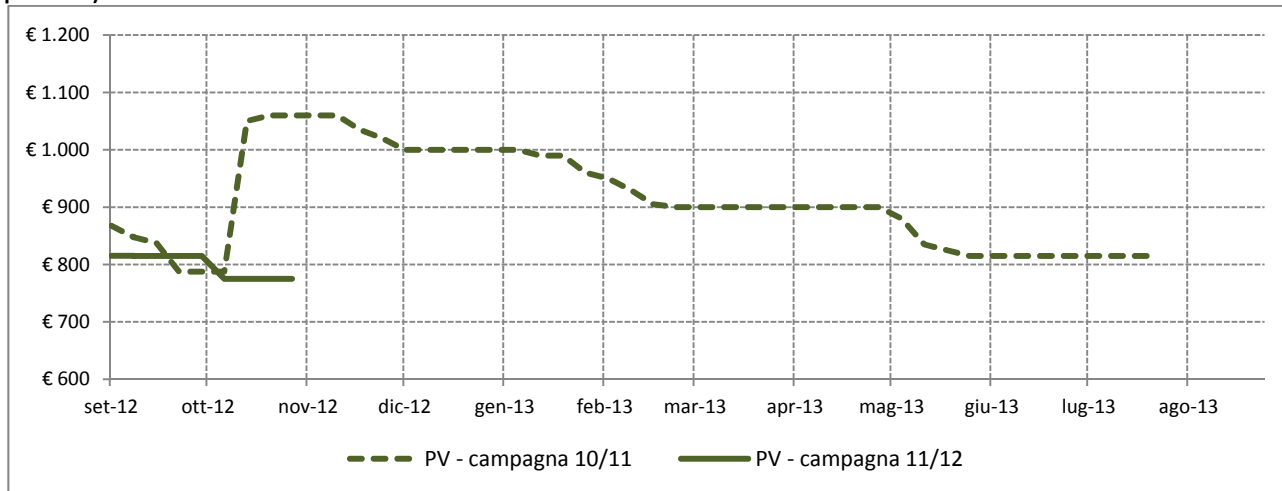

Fonte: Elaborazione BMTI su listini prezzi camerali

Tabella 2.18: Prezzi medi mensili (€/t) per CCIAA negli ultimi 15 mesi (franco partenza), variazioni congiunturali per CCIAA degli ultimi 12 mesi e variazioni tendenziali per CCIAA degli ultimi 3 mesi. In rosso le variazioni positive dei prezzi medi, in verde quelle negative.

Mese	MI*	NO	PV	PV Mortara	VC
ago-11	875,00				780,00
set-11	845,00	845,00	835,00	843,50	780,00
ott-11	1.055,00	849,00	965,83	931,25	925,00
nov-11	1.043,75	920,00	1.047,00	1.033,75	913,75
dic-11	1.001,25	855,00	1.000,00	975,00	880,00
gen-12	989,00	837,00	993,33	945,00	876,00
feb-12	927,50	806,25	929,00	932,50	820,00
mar-12	910,00	780,00	900,00	910,00	790,00
apr-12	910,00	780,00	900,00	898,75	790,00
mag-12	840,00	736,25	851,00	853,75	722,50
giu-12	820,00	720,00	815,00	830,00	710,00
lug-12	820,00	722,00	815,00	830,00	715,00
ago-12	820,00		815,00	830,00	715,00
set-12	820,00	730,00	815,00	830,00	715,00
ott-12	788,00	770,00	783,00	800,00	636,67

Variazione rispetto al mese precedente	MI	NO	PV	PV Mortara	VC
nov-11/ott-11	-1,1%	8,4%	8,4%	11,0%	-1,2%
dic-11/nov-11	-4,1%	-7,1%	-4,5%	-5,7%	-3,7%
gen-12/dic-11	-1,2%	-2,1%	-0,7%	-3,1%	-0,5%
feb-12/gen-12	-6,2%	-3,7%	-6,5%	-1,3%	-6,4%
mar-12/feb-12	-1,9%	-3,3%	-3,1%	-2,4%	-3,7%
apr-12/mar-12	0,0%	0,0%	0,0%	-1,2%	0,0%
mag-12/apr-12	-7,7%	-5,6%	-5,4%	-5,0%	-8,5%
giu-12/mag-12	-2,4%	-2,2%	-4,2%	-2,8%	-1,7%
lug-12/giu-12	0,0%	0,3%	0,0%	0,0%	0,7%
ago-12/lug-12	0,0%		0,0%	0,0%	0,0%
set-12/ago-12	0,0%		0,0%	0,0%	0,0%
ott-12/set-12	-3,9%	5,5%	-3,9%	-3,6%	-11,0%

Variazione rispetto allo stesso mese dello scorso anno	MI	NO	PV	PV Mortara	VC
ago-12/ago-11	-6,3%				-8,3%
set-12/set-11	-3,0%	-13,6%	-2,4%	-1,6%	-8,3%
ott-12/ott-11	-25,3%	-9,3%	-18,9%	-14,1%	-31,2%

Fonte: Elaborazione BMTI su listini prezzi camerali

*prezzo franco arrivo

Gráfico 2.36: Prezzo medio (€/t) per CCIAA negli ultimi 13 mesi (franco partenza).

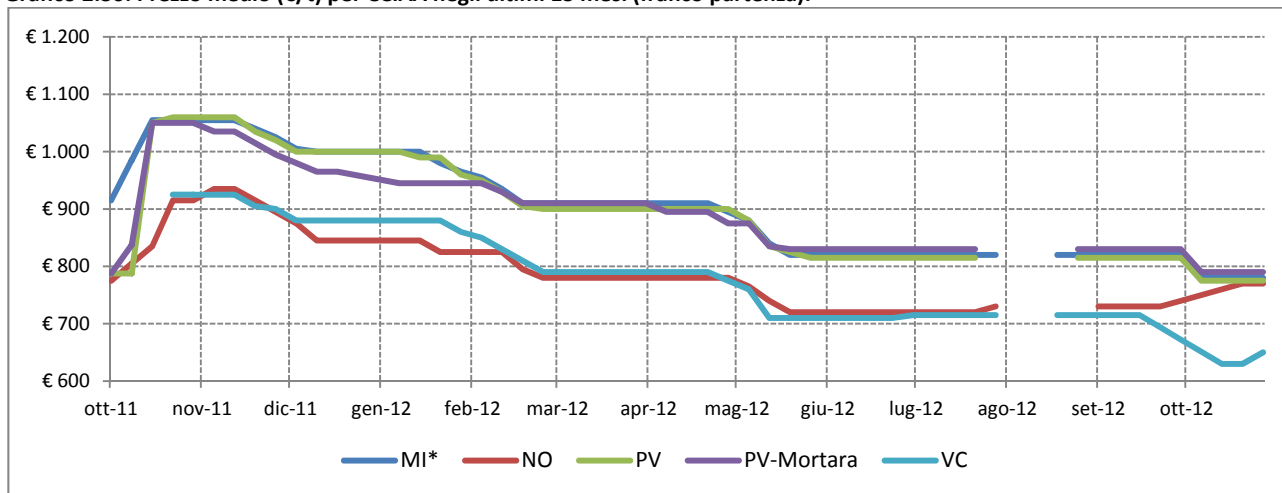

Fonte: Elaborazione BMTI su listini prezzi camerali

*prezzo franco arrivo



Riso lavorato – S. Andrea

Gráfico 2.37: Prezzo medio (€/t) sulla piazza di Pavia nella campagna 12/13 e confronto con la campagna precedente (franco partenza).

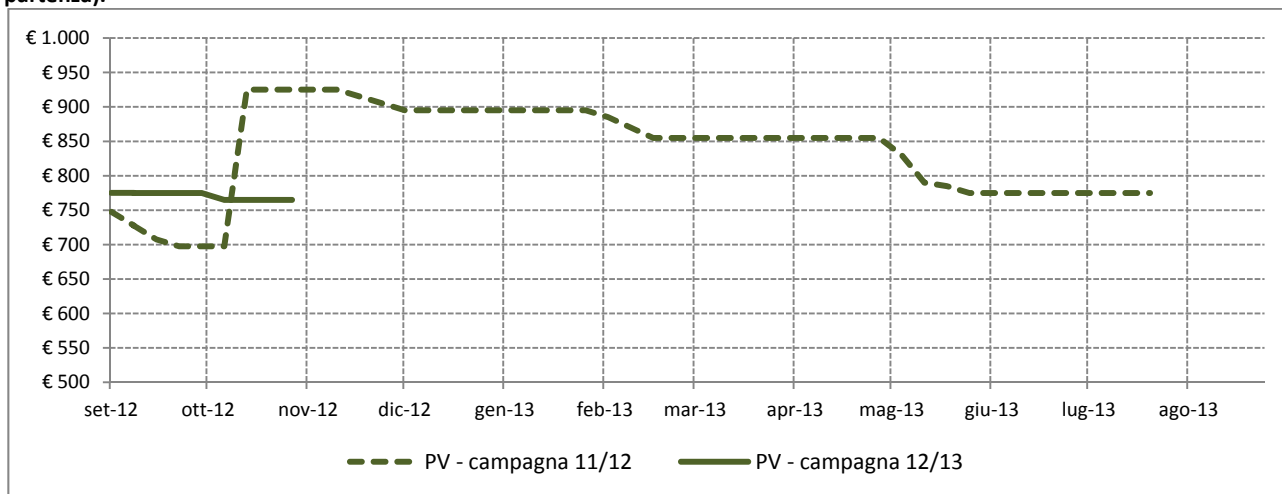

Fonte: Elaborazione BMTI su listini prezzi camerali

Tabella 2.19: Prezzi medi mensili (€/t) per CCIAA negli ultimi 15 mesi (franco partenza), variazioni congiunturali per CCIAA degli ultimi 12 mesi e variazioni tendenziali per CCIAA degli ultimi 3 mesi. In rosso le variazioni positive dei prezzi medi, in verde quelle negative.

Mese	MI*	NO	PV	PV Mortara	VC
ago-11	755,00				675,00
set-11	722,50	760,00	720,00	751,00	675,00
ott-11	930,00	763,00	849,17	822,50	800,00
nov-11	922,50	820,00	919,00	920,00	790,00
dic-11	900,00	791,67	895,00	885,00	765,00
gen-12	900,00	781,00	895,00	880,00	765,00
feb-12	871,25	761,25	872,00	870,00	722,50
mar-12	860,00	740,00	855,00	850,00	705,00
apr-12	860,00	740,00	855,00	850,00	705,00
mag-12	795,00	700,00	807,00	810,00	645,00
giu-12	780,00	685,00	775,00	785,00	635,00
lug-12	780,00	687,00	775,00	790,00	653,00
ago-12	780,00		775,00	795,00	655,00
set-12	780,00	695,00	775,00	795,00	655,00
ott-12	772,00	725,00	767,00	780,00	560,00

Variazione rispetto al mese precedente	MI	NO	PV	PV Mortara	VC
nov-11/ott-11	-0,8%	7,5%	8,2%	11,9%	-1,3%
dic-11/nov-11	-2,4%	-3,5%	-2,6%	-3,8%	-3,2%
gen-12/dic-11	0,0%	-1,3%	0,0%	-0,6%	0,0%
feb-12/gen-12	-3,2%	-2,5%	-2,6%	-1,1%	-5,6%
mar-12/feb-12	-1,3%	-2,8%	-1,9%	-2,3%	-2,4%
apr-12/mar-12	0,0%	0,0%	0,0%	0,0%	0,0%
mag-12/apr-12	-7,6%	-5,4%	-5,6%	-4,7%	-8,5%
giu-12/mag-12	-1,9%	-2,1%	-4,0%	-3,1%	-1,6%
lug-12/giu-12	0,0%	0,3%	0,0%	0,6%	2,8%
ago-12/lug-12	0,0%		0,0%	0,6%	0,3%
set-12/ago-12	0,0%		0,0%	0,0%	0,0%
ott-12/set-12	-1,0%	4,3%	-1,0%	-1,9%	-14,5%

Variazione rispetto allo stesso mese dello scorso anno	MI	NO	PV	PV Mortara	VC
ago-12/ago-11	3,3%				-3,0%
set-12/set-11	8,0%	-8,6%	7,6%	5,9%	-3,0%
ott-12/ott-11	-17,0%	-5,0%	-9,7%	-5,2%	-30,0%

Fonte: Elaborazione BMTI su listini prezzi camerali

*prezzo franco arrivo

Gráfico 2.38: Prezzo medio (€/t) per CCIAA negli ultimi 13 mesi (franco partenza).

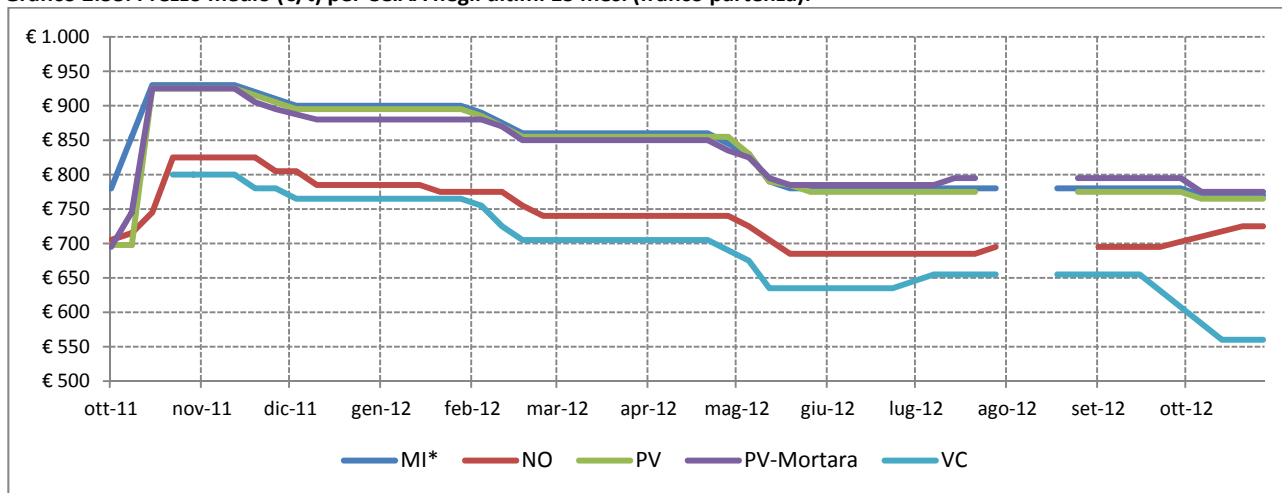

Fonte: Elaborazione BMTI su listini prezzi camerali

*prezzo franco arrivo



Gruppo Lungo B

Per quanto riguarda i risoni del gruppo Lunghi B, i prezzi del Thaibonnet si sono attestati ad ottobre, in apertura di nuova campagna commerciale, su livelli più bassi rispetto alle ultime rilevazioni della precedente campagna. I risi lavorati hanno presentato invece rialzi nel mese di agosto, stabilità a settembre e ribassi ad ottobre.

In particolare, il risone Thaibonnet si è attestato ad ottobre sulla piazza di Pavia sui 286,10 €/t, in calo del 4,6% rispetto a luglio. Riduzione più contenuta sulla piazza di Vercelli, dove il prezzo si è posizionato ad ottobre sui 287 €/t, in diminuzione del 2,7% rispetto all'ultima rilevazione di luglio. Andamento in controtendenza sulla piazza di Pavia-Mortara, con il prezzo medio che ad ottobre è risultato in rialzo del 2,5% rispetto a giugno (tabella 2.20). A differenza di altre varietà, i prezzi del risone Thaibonnet si attestano ad ottobre su livelli superiori rispetto a quelli del 2011, con variazioni tendenziali che oscillano tra il +4,7% di Pavia ed il +6,3% di Vercelli.

Passando ai risi lavorati, la varietà Thaibonnet e similari mostra prezzi in rialzo ad agosto, stabilità a settembre e ribassi su tutte le piazze ad ottobre (tabella 2.21). I ribassi più accentuati sono quelli registrati a Milano (-7,2%) e Pavia (-6,1%), dove i prezzi si portano rispettivamente sui 622 €/t e 615 €/t. Su base tendenziale, le variazioni anno su anno sono positive nei mesi di agosto e settembre. Nel mese di ottobre rimangono positive a Pavia-Mortara (+2,4%) e Novara (quasi +2%), mentre diventano negative a Vercelli (-11,5%), Milano (-2,8%) e Pavia (-1,1%).

L'andamento dei prezzi del riso lavorato parboiled-Thaibonnet ricalca quello del Thaibonnet, con rialzi ad agosto, prezzi invariati nel mese di settembre e ribassi generalizzati ad ottobre (fino al -9,4% sulla piazza di Vercelli; tabella 2.22). Rispetto al 2011, il livello dei prezzi sulla piazza di Vercelli resta inferiore per tutto il periodo agosto-ottobre 2012 (-8,7% ad ottobre); al contrario, a Pavia-Mortara la variazione tendenziale è positiva sia a settembre (quasi +8%) che ottobre (+3,1%). Sulle altre piazze, invece, i prezzi ad ottobre sono sostanzialmente in linea con quelli dello stesso periodo del 2011.



Risone – Thaibonnet

Gráfico 2.39: Prezzo medio (€/t) sulla piazza di Pavia nella campagna 12/13 e confronto con la campagna precedente (franco partenza).

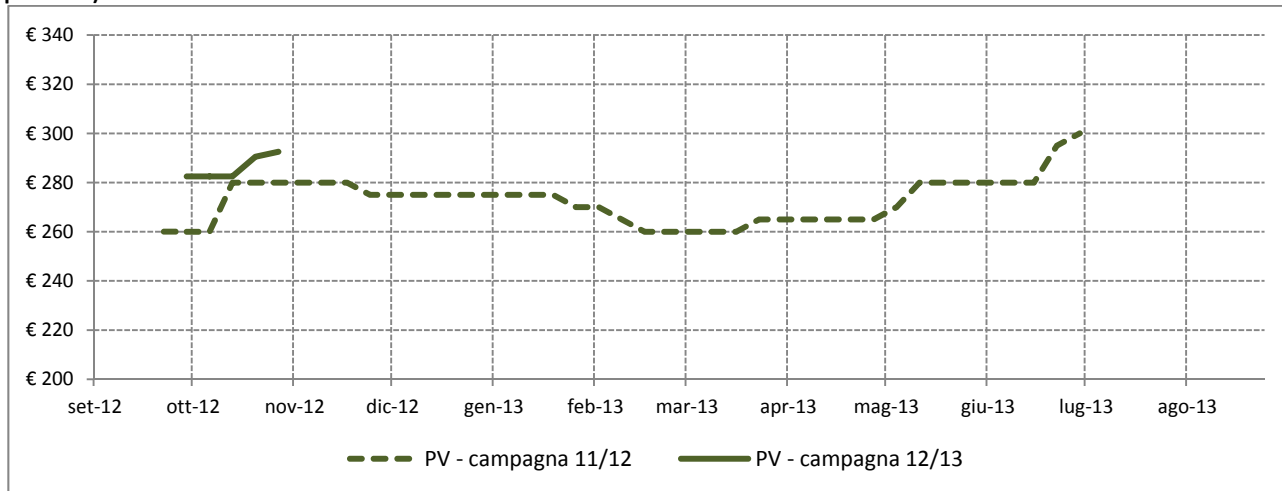

Fonte: Elaborazione BMTI su listini prezzi camerali

Tabella 2.20: Prezzi medi mensili (€/t) per CCIAA negli ultimi 15 mesi (franco partenza), variazioni congiunturali per CCIAA degli ultimi 12 mesi e variazioni tendenziali per CCIAA degli ultimi 3 mesi. In rosso le variazioni positive dei prezzi medi, in verde quelle negative.

Mese	MI*	NO	PV	PV Mortara	VC
ago-11					
set-11	260,00		260,00	260,00	260,00
ott-11	270,00	272,00	273,33	275,00	270,00
nov-11	275,00	278,75	279,00	280,00	278,75
dic-11	275,00	275,00	275,00	280,00	275,00
gen-12	275,00	275,00	275,00	280,00	271,00
feb-12	268,75	260,00	265,00	265,00	260,00
mar-12	266,25	257,50	261,25	260,00	261,25
apr-12	270,00	260,00	265,00	265,00	265,00
mag-12	277,50	262,50	275,00	268,75	270,00
giu-12	283,75	277,50	283,75	283,00	280,00
lug-12	310,00	295,00	300,00		295,00
ago-12					
set-12				290,00	287,00
ott-12	285,00	285,00	286,10	291,25	287,00

Variazione rispetto al mese precedente	MI	NO	PV	PV Mortara	VC
nov-11/ott-11	1,9%	2,5%	2,1%	1,8%	3,2%
dic-11/nov-11	0,0%	-1,3%	-1,4%	0,0%	-1,3%
gen-12/dic-11	0,0%	0,0%	0,0%	0,0%	-1,5%
feb-12/gen-12	-2,3%	-5,5%	-3,6%	-5,4%	-4,1%
mar-12/feb-12	-0,9%	-1,0%	-1,4%	-1,9%	0,5%
apr-12/mar-12	1,4%	1,0%	1,4%	1,9%	1,4%
mag-12/apr-12	2,8%	1,0%	3,8%	1,4%	1,9%
giu-12/mag-12	2,3%	5,7%	3,2%	5,3%	3,7%
lug-12/giu-12	9,3%	6,3%	5,7%		5,4%
ago-12/lug-12					
set-12/ago-12					
ott-12/set-12				0,4%	0,0%
ago-12/ago-11					
set-12/set-11				11,5%	10,4%
ott-12/ott-11	5,6%	4,8%	4,7%	5,9%	6,3%

Fonte: Elaborazione BMTI su listini prezzi camerali

*prezzo franco arrivo

Gráfico 2.40: Prezzo medio (€/t) per CCIAA negli ultimi 13 mesi (franco partenza).

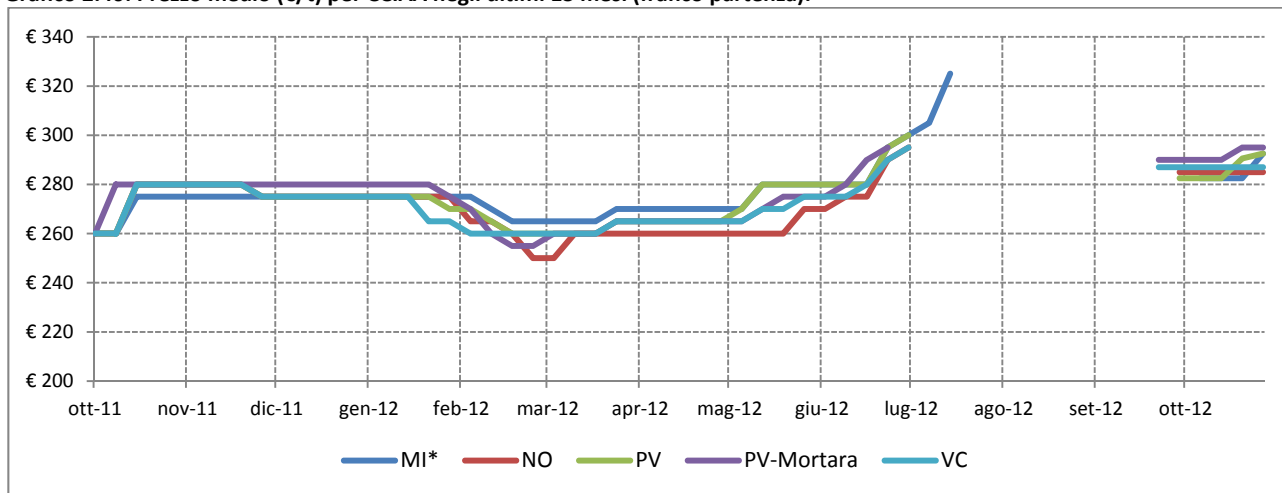

Fonte: Elaborazione BMTI su listini prezzi camerali

*prezzo franco arrivo



Riso lavorato – Thaibonnet e similari

Gráfico 2.41: Prezzo medio (€/t) sulla piazza di Pavia nella campagna 12/13 e confronto con la campagna precedente (franco partenza).

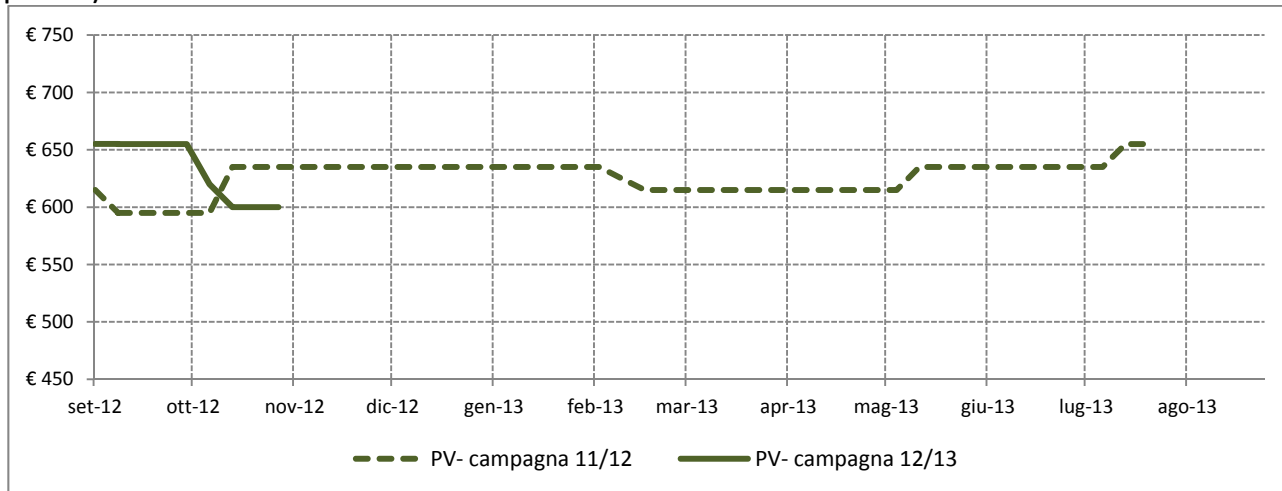

Fonte: Elaborazione BMTI su listini prezzi camerali

Tabella 2.21: Prezzi medi mensili (€/t) per CCIAA negli ultimi 15 mesi (franco partenza), variazioni congiunturali per CCIAA degli ultimi 12 mesi e variazioni tendenziali per CCIAA degli ultimi 3 mesi. In rosso le variazioni positive dei prezzi medi, in verde quelle negative.

Mese	MI*	NO	PV	PV Mortara	VC
ago-11	620,00				585,00
set-11	600,00	715,00	600,00	595,00	585,00
ott-11	640,00	692,00	621,67	612,50	610,00
nov-11	640,00	700,00	635,00	635,00	603,75
dic-11	640,00	700,00	635,00	635,00	595,00
gen-12	640,00	700,00	635,00	635,00	592,00
feb-12	627,50	681,25	625,00	627,50	562,50
mar-12	620,00	676,25	615,00	615,00	550,00
apr-12	620,00	680,00	615,00	615,00	550,00
mag-12	635,00	682,50	627,00	625,00	550,00
giu-12	640,00	693,75	635,00	635,00	552,50
lug-12	658,00	708,00	645,00	635,00	590,00
ago-12	670,00		655,00	635,00	600,00
set-12	670,00	720,00	655,00	635,00	600,00
ott-12	622,00	705,00	615,00	627,50	540,00

Variazione rispetto al mese precedente	MI	NO	PV	PV Mortara	VC
nov-11/ott-11	0,0%	1,2%	2,1%	3,7%	-1,0%
dic-11/nov-11	0,0%	0,0%	0,0%	0,0%	-1,4%
gen-12/dic-11	0,0%	0,0%	0,0%	0,0%	-0,5%
feb-12/gen-12	-2,0%	-2,7%	-1,6%	-1,2%	-5,0%
mar-12/feb-12	-1,2%	-0,7%	-1,6%	-2,0%	-2,2%
apr-12/mar-12	0,0%	0,6%	0,0%	0,0%	0,0%
mag-12/apr-12	2,4%	0,4%	2,0%	1,6%	0,0%
giu-12/mag-12	0,8%	1,6%	1,3%	1,6%	0,5%
lug-12/giu-12	2,8%	2,1%	1,6%	0,0%	6,8%
ago-12/lug-12	1,8%		1,6%	0,0%	1,7%
set-12/ago-12	0,0%		0,0%	0,0%	0,0%
ott-12/set-12	-7,2%	-2,1%	-6,1%	-1,2%	-10,0%

Variazione rispetto allo stesso mese dello scorso anno	MI	NO	PV	PV Mortara	VC
ago-12/ago-11	8,1%				2,6%
set-12/set-11	11,7%	0,7%	9,2%	6,7%	2,6%
ott-12/ott-11	-2,8%	1,9%	-1,1%	2,4%	-11,5%

Fonte: Elaborazione BMTI su listini prezzi camerali

*prezzo franco arrivo

Gráfico 2.42: Prezzo medio (€/t) per CCIAA negli ultimi 13 mesi (franco partenza).

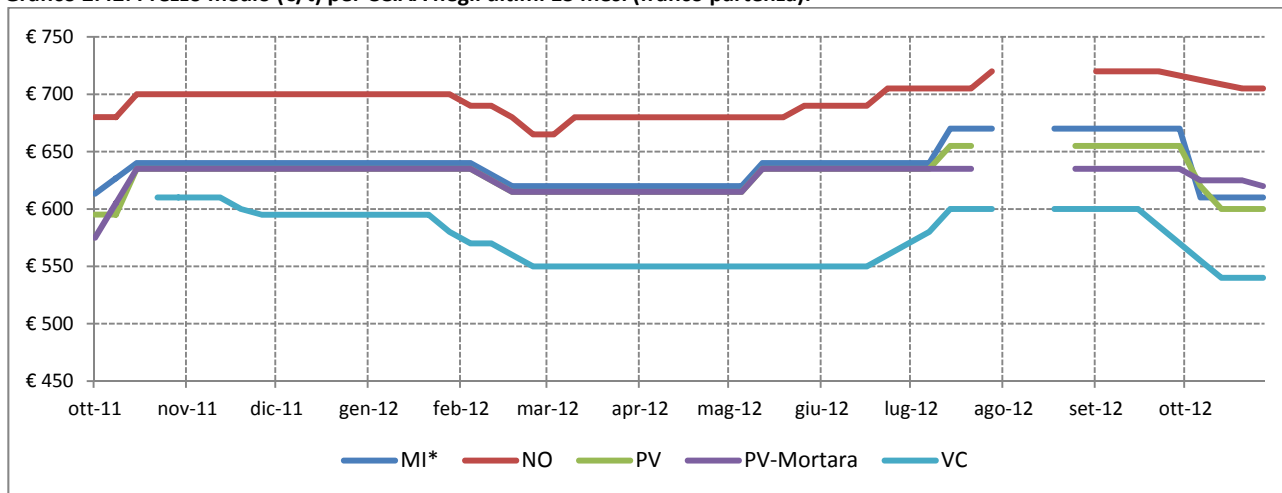

Fonte: Elaborazione BMTI su listini prezzi camerali

*prezzo franco arrivo



Riso lavorato parboiled – Thaibonnet

Gráfico 2.43: Prezzo medio (€/t) sulla piazza di Pavia nella campagna 12/13 e confronto con la campagna precedente (franco partenza).

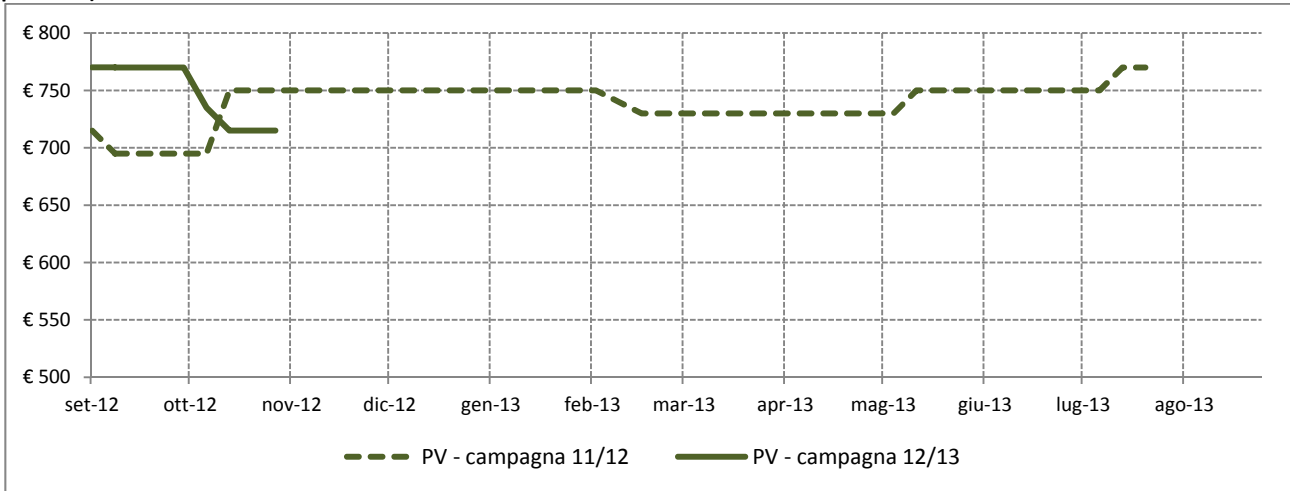

Fonte: Elaborazione BMTI su listini prezzi camerali

Tabella 2.22: Prezzi medi mensili (€/t) per CCIAA negli ultimi 15 mesi (franco partenza), variazioni congiunturali per CCIAA degli ultimi 12 mesi e variazioni tendenziali per CCIAA degli ultimi 3 mesi. In rosso le variazioni positive dei prezzi medi, in verde quelle negative.

Mese	MI*	NO	PV	PV Mortara	VC
ago-11	715,00				710,00
set-11	695,00	625,00	700,00	695,00	710,00
ott-11	740,00	602,00	731,67	720,00	690,00
nov-11	740,00	610,00	750,00	750,00	688,75
dic-11	740,00	610,00	750,00	750,00	675,00
gen-12	740,00	610,00	750,00	750,00	673,00
feb-12	727,50	591,25	740,00	742,50	650,00
mar-12	720,00	586,25	730,00	730,00	645,00
apr-12	720,00	590,00	730,00	730,00	645,00
mag-12	735,00	592,50	742,00	740,00	645,00
giu-12	740,00	603,75	750,00	750,00	647,50
lug-12	758,00	618,00	760,00	750,00	685,00
ago-12	770,00		770,00	750,00	695,00
set-12	770,00	630,00	770,00	750,00	695,00
ott-12	734,00	605,00	730,00	742,50	630,00

Variazione rispetto al mese precedente	MI	NO	PV	PV Mortara	VC
nov-11/ott-11	0,0%	1,3%	2,5%	4,2%	-0,2%
dic-11/nov-11	0,0%	0,0%	0,0%	0,0%	-2,0%
gen-12/dic-11	0,0%	0,0%	0,0%	0,0%	-0,3%
feb-12/gen-12	-1,7%	-3,1%	-1,3%	-1,0%	-3,4%
mar-12/feb-12	-1,0%	-0,8%	-1,4%	-1,7%	-0,8%
apr-12/mar-12	0,0%	0,6%	0,0%	0,0%	0,0%
mag-12/apr-12	2,1%	0,4%	1,6%	1,4%	0,0%
giu-12/mag-12	0,7%	1,9%	1,1%	1,4%	0,4%
lug-12/giu-12	2,4%	2,4%	1,3%	0,0%	5,8%
ago-12/lug-12	1,6%		1,3%	0,0%	1,5%
set-12/ago-12	0,0%		0,0%	0,0%	0,0%
ott-12/set-12	-4,7%	-4,0%	-5,2%	-1,0%	-9,4%

Variazione rispetto allo stesso mese dello scorso anno	MI	NO	PV	PV Mortara	VC
ago-12/ago-11	7,7%				-2,1%
set-12/set-11	10,8%	0,8%	10,0%	7,9%	-2,1%
ott-12/ott-11	-0,8%	0,5%	-0,2%	3,1%	-8,7%

Fonte: Elaborazione BMTI su listini prezzi camerali

*prezzo franco arrivo

Gráfico 2.44: Prezzo medio (€/t) per CCIAA negli ultimi 13 mesi (franco partenza).

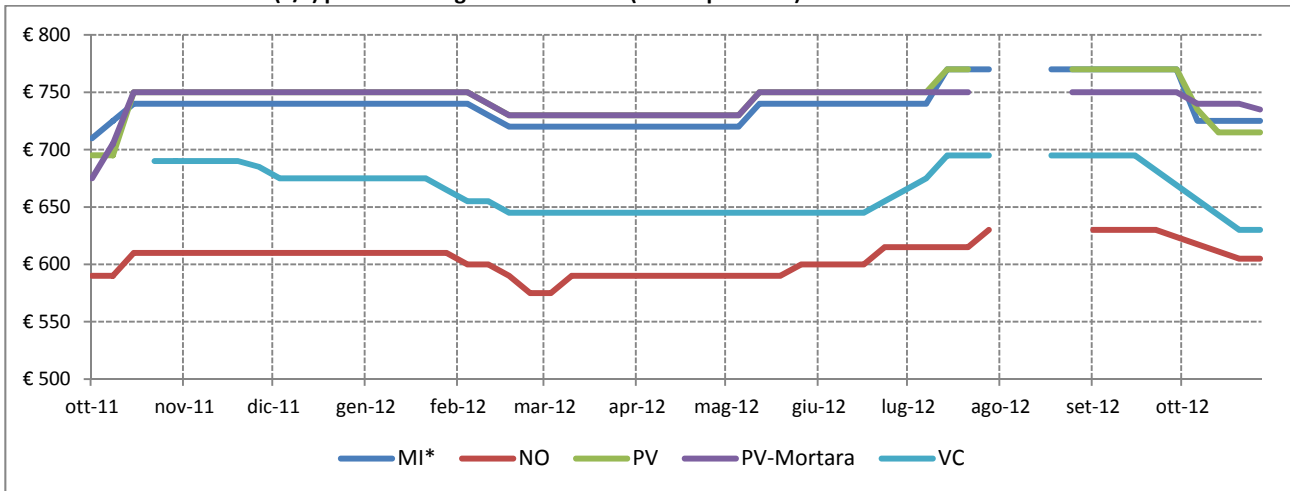

Fonte: Elaborazione BMTI su listini prezzi camerali

*prezzo franco arrivo



2.2 I prezzi del risone sulla Borsa Merci Telematica Italiana

Nei grafici seguenti viene riportata un'analisi dei prezzi medi e delle quantità scambiate mensilmente sul mercato telematico per alcune varietà di risone. Le contrattazioni concluse sulla Borsa Merci Telematica Italiana mostrano quotazioni in ribasso nel bimestre settembre-ottobre 2012 per le varietà Centauro A, Gladio A e Loto A: in particolare, per la varietà Gladio A il calo di ottobre è stato accentuato e ha confermato l'andamento al ribasso iniziato nel mese di agosto. Aumentano invece i prezzi a luglio ed agosto per il risone Creso A.

Grafico 2.45: Risone Centauro A – Prezzi medi mensili (€/t) e quantità (t) transate telematicamente in Italia.

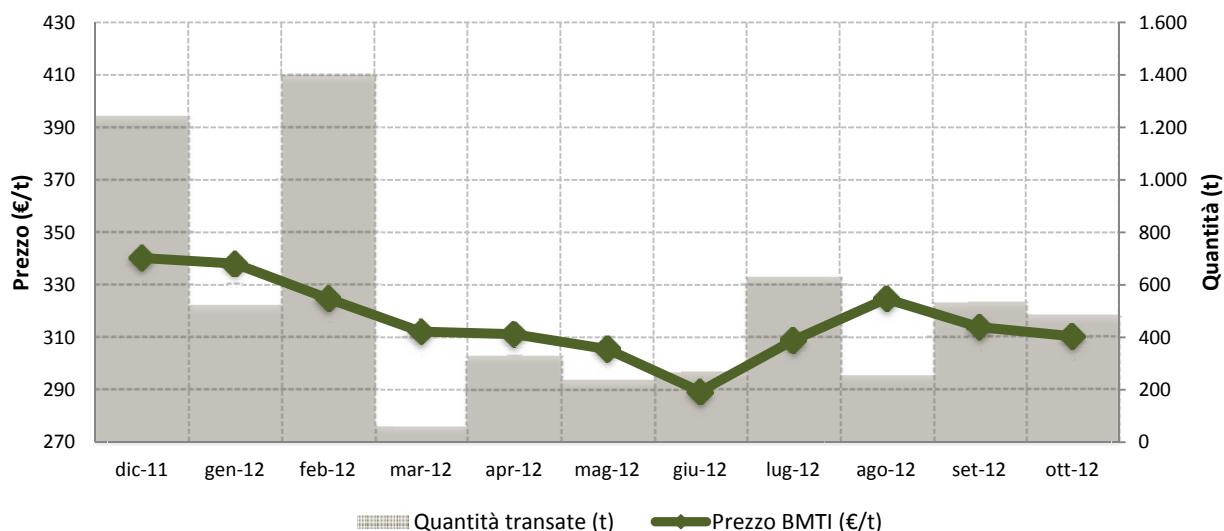

Fonte: Elaborazione BMTI su dati relativi alle contrattazioni effettuate sulla Borsa Merci Telematica Italiana. Il prezzo e le quantità di BMTI fanno riferimento ai contratti telematici franco partenza conclusi in Italia.



Grafico 2.46: Risone Creso A – Prezzi medi mensili (€/t) e quantità (t) transate telematicamente in Italia.

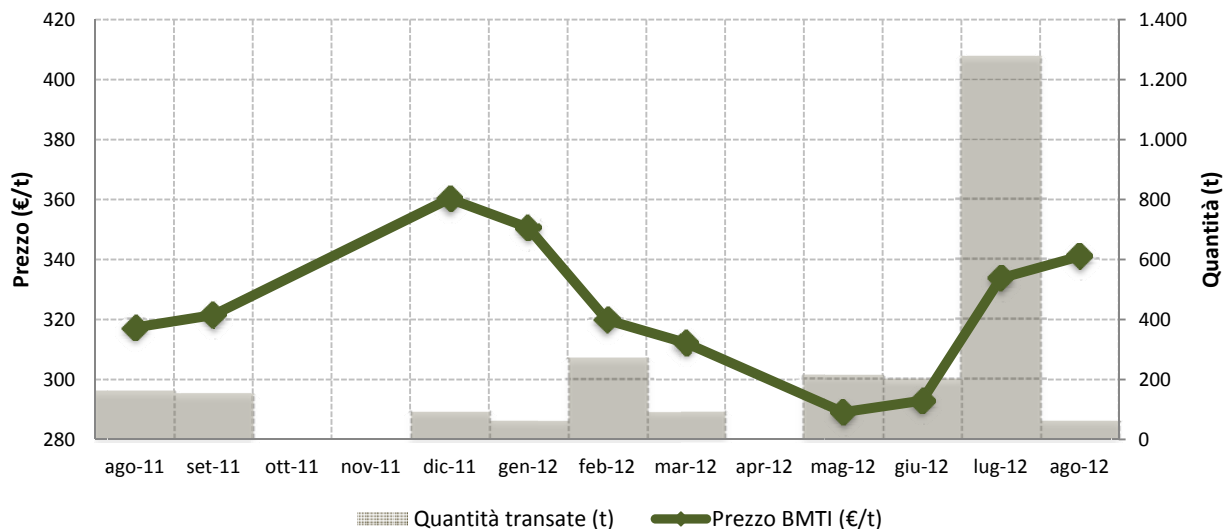

Fonte: Elaborazione BMTI su dati relativi alle contrattazioni effettuate sulla Borsa Merci Telematica Italiana. Il prezzo e le quantità di BMTI fanno riferimento ai contratti telematici franco partenza conclusi in Italia.

Grafico 2.47: Risone Gladio A – Prezzi medi mensili (€/t) e quantità (t) transate telematicamente in Italia.

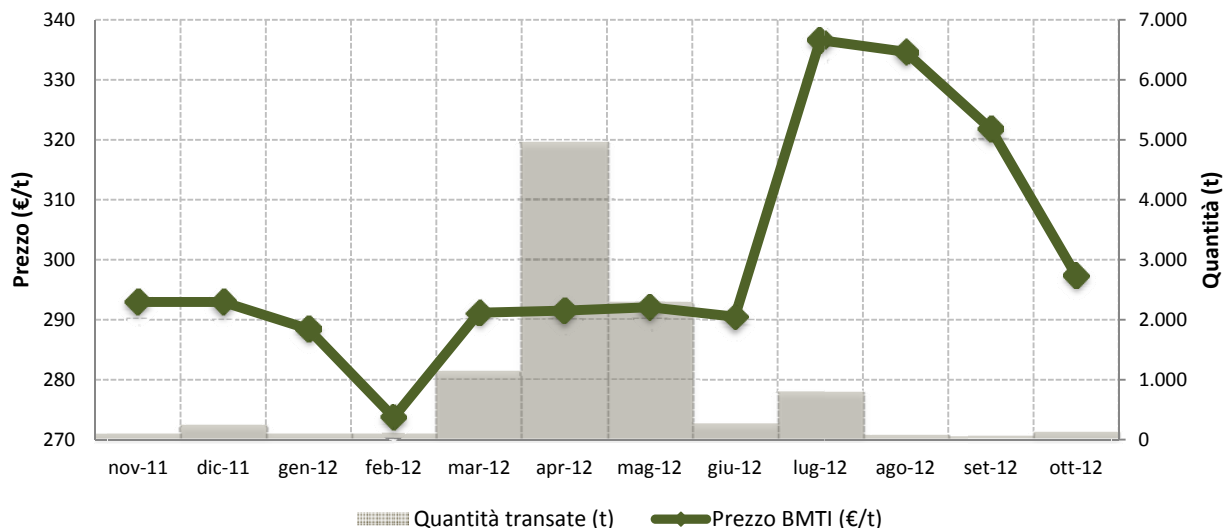

Fonte: Elaborazione BMTI su dati relativi alle contrattazioni effettuate sulla Borsa Merci Telematica Italiana. Il prezzo e le quantità di BMTI fanno riferimento ai contratti telematici franco partenza conclusi in Italia.



Grafico 2.48: Risone Loto A – Prezzi medi mensili (€/t) e quantità (t) transate telematicamente in Italia.

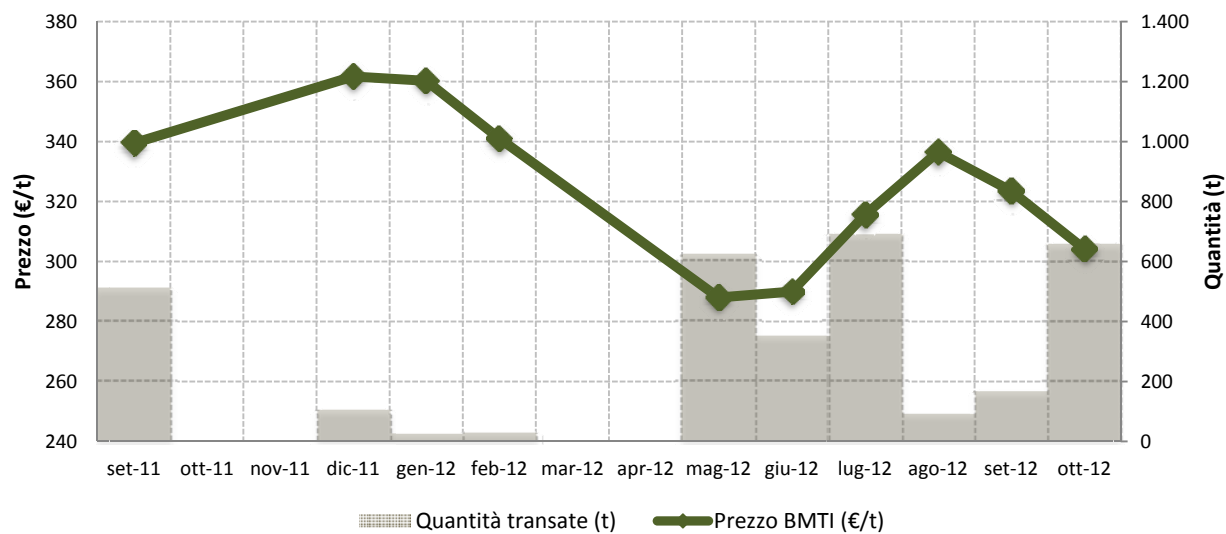

Fonte: Elaborazione BMTI su dati relativi alle contrattazioni effettuate sulla Borsa Merci Telematica Italiana. Il prezzo e le quantità di BMTI fanno riferimento ai contratti telematici franco partenza conclusi in Italia.



2.3 I prezzi al consumo del riso

I prezzi al consumo nazionali

Tabella 2.23: Variazioni congiunturali dei prezzi al consumo nazionali degli ultimi 12 mesi e variazioni tendenziali degli ultimi tre mesi. In **rosso** le variazioni positive, in **verde** quelle negative.

Variazione rispetto al mese precedente	Riso
nov-11/ott-11	0,3%
dic-11/nov-11	0,3%
gen-12/dic-11	0,1%
feb-12/gen-12	-0,2%
mar-12/feb-12	0,3%
apr-12/mar-12	0,1%
mag-12/apr-12	0,0%
giu-12/mag-12	0,1%
lug-12/giu-12	0,1%
ago-12/lug-12	0,2%
set-12/ago-12	0,1%
ott-12/set-12	0,3%
Variazione rispetto allo stesso mese dello scorso anno	Riso
ago-12/ago-11	1,9%
set-12/set-11	1,6%
ott-12/ott-11	1,6%

Fonte: Elaborazione BMTI su dati Istat

I prezzi al consumo provinciali

Tabella 2.24: Prezzi medi mensili (€/kg) per provincia negli ultimi 15 mesi, variazioni congiunturali per provincia degli ultimi 12 mesi e variazioni tendenziali per provincia degli ultimi tre mesi. In **rosso** le variazioni positive dei prezzi medi, in **verde** quelle negative.

Mese	Milano	Novara	Pavia	Vercelli	Verona
ago-11	2,70	2,25	2,47	2,99	2,22
set-11	2,67	2,25	2,48	2,94	2,22
ott-11	2,66	2,25	2,49	2,94	2,21
nov-11	2,66	2,27	2,49	3,02	2,21
dic-11	2,67	2,31	2,49	3,02	2,26
gen-12	2,67	2,32	2,50	2,97	2,25
feb-12	2,62	2,32		2,97	2,23
mar-12	2,59	2,32	2,51	2,78	2,26
apr-12	2,57	2,35	2,52	2,78	2,26
mag-12	2,59	2,32	2,52	2,78	2,26
giu-12	2,59	2,37	2,60	2,81	2,26
lug-12	2,59	2,38	2,60	2,92	2,25
ago-12	2,58	2,38	2,60		2,18
set-12	2,61	2,39	2,61	2,94	2,22
ott-12	2,61	2,44		2,63	2,23

Variazione rispetto al mese precedente	Milano	Novara	Pavia	Vercelli	Verona
nov-11/ott-11	0,0%	0,9%	0,0%	2,7%	0,0%
dic-11/nov-11	0,4%	1,8%	0,0%	0,0%	2,3%
gen-12/dic-11	0,0%	0,4%	0,4%	-1,7%	-0,4%
feb-12/gen-12	-1,9%	0,0%		0,0%	-0,9%
mar-12/feb-12	-1,1%	0,0%		-6,4%	1,3%
apr-12/mar-12	-0,8%	1,3%	0,4%	0,0%	0,0%
mag-12/apr-12	0,8%	-1,3%	0,0%	0,0%	0,0%
giu-12/mag-12	0,0%	2,2%	3,2%	1,1%	0,0%
lug-12/giu-12	0,0%	0,4%	0,0%	3,9%	-0,4%
ago-12/lug-12	-0,4%	0,0%	0,0%		-3,1%
set-12/ago-12	1,2%	0,4%	0,4%		1,8%
ott-12/set-12	0,0%	2,1%		-10,5%	0,5%
Variazione rispetto allo stesso mese dello scorso anno	Milano	Novara	Pavia	Vercelli	Verona
ago-12/ago-11	-4,4%	5,8%	5,3%		-1,8%
set-12/set-11	-2,2%	6,2%	5,2%	0,0%	0,0%
ott-12/ott-11	-1,9%	8,4%		-10,5%	0,9%

Fonte: Elaborazione BMTI su dati Istat

Continua la crescita dei prezzi al consumo del riso nel periodo agosto-ottobre 2012. Su base tendenziale, il livello dei prezzi si mantiene più elevato rispetto al 2011 (+1,6% ad ottobre). A livello provinciale, i prezzi al consumo rimangono stabili ad agosto, eccetto a Verona (-3,1%), per poi aumentare a settembre. Ad ottobre aumentano del 2,1% a Novara, mentre si riducono del 10,5% a Vercelli. Rispetto al 2011, le variazioni tendenziali sono positive a Novara e Verona, mentre sono negative a Milano e Vercelli nel mese di ottobre.



3. Il mercato internazionale



3.1 Il mercato risicola internazionale

La campagna risicola mondiale 2012/13 presenta una sostanziale stabilità, con una produzione stimata in linea con quella della precedente campagna e consumi in leggera crescita.

Le stime diffuse dal Dipartimento dell'Agricoltura Statunitense (USDA) a novembre 2012 indicano una produzione mondiale di riso per la campagna appena iniziata che dovrebbe superare i 464 milioni di tonnellate, sostanzialmente in linea con i valori dell'annata precedente (tabella 3.1).

Tabella 3.1: Produzione mondiale di riso nei principali paesi produttori (in migliaia di tonnellate)

	2011/12	2012/13*	Var.% 2012-13/ 2011-12
Cina	140.700	143.000	1,6%
India	104.320	99.000	-5,1%
Indonesia	36.500	36.900	1,1%
Bangladesh	33.700	33.800	0,3%
Vietnam	26.870	27.100	0,9%
Thailandia	20.460	20.500	0,2%
Filippine	10.700	11.000	2,8%
Birmania	10.816	10.750	-0,6%
Brasile	7.888	7.820	-0,9%
Giappone	7.646	7.500	-1,9%
Mondo	464.785	464.310	-0,1%

* stime

Fonte: Elaborazione BMTI su dati USDA, Foreign Agricultural Service

Il primo produttore mondiale, la Cina, mostra una crescita stimata del nuovo raccolto dell'1,6%, con 2,3 milioni di tonnellate in più rispetto alla campagna precedente. Il raccolto indiano, al contrario, avrebbe subito una diminuzione di oltre il 5%, dovuta a un calo del 20% delle piogge monsoniche a luglio. La flessione produttiva dell'India supererebbe i 5,3 milioni di tonnellate. La maggior parte degli altri Paesi presenta una leggera crescita: le variazioni più rilevanti sono quelle del raccolto indonesiano (+1,1%) e delle Filippine (+2,8%). Lievi flessioni sono stimate, al contrario, per la produzione della Birmania e del Brasile. Il Giappone mostra invece una riduzione del raccolto di quasi il -2%.

Relativamente al raccolto negli Stati Uniti, le condizioni siccitose del periodo estivo che hanno

arrecato danni a molte colture, tra cui mais e frumento, hanno invece favorito la crescita delle piante di riso. La produzione statunitense è quindi prevista oltre i 6,3 milioni di tonnellate, in aumento del 7,8% rispetto alla campagna precedente. Nonostante l'incremento produttivo degli Stati Uniti, il raccolto risulta su livelli inferiori rispetto al 2008.

Gli stock mondiali di riso per la campagna 2012/13 sono stimati a 102 milioni di tonnellate, in diminuzione del 3,4% (-3,5 milioni di tonnellate) rispetto alla scorsa annata. Ad incidere su questo dato è il calo di quasi il 14% degli stock dell'India (-3,5 milioni di tonnellate) e del 34,2% dell'Indonesia (-1,6 milioni di tonnellate). Si riducono nettamente anche gli stock degli Stati Uniti a 960mila tonnellate (-26,3%), ai minimi delle ultime quattro annate, elemento che ha influenzato la crescita dei prezzi del southern long grain rough e del southern long grain milled.

Dal lato dei consumi, è prevista una crescita del 2,2% a livello mondiale, oltre i 467 milioni di tonnellate.

Tabella 3.2: Consumo di riso nei principali paesi consumatori (in migliaia di tonnellate)

	2011/12	2012/13*	Var.% 2012-13/ 2011-12
Cina	139.500	144.000	3,2%
India	92.320	95.250	3,2%
Indonesia	39.550	40.000	1,1%
Bangladesh	34.300	34.500	0,6%
Vietnam	19.850	20.100	1,3%
Filippine	12.850	12.950	0,8%
Thailandia	10.400	10.600	4,8%
Birmania	10.190	10.380	1,9%
Brasile	8.050	8.050	-1,0%
Giappone	8.050	8.050	-1,3%
Mondo	457.632	467.870	2,2%

* stima

Fonte: Elaborazione BMTI su dati USDA, Foreign Agricultural Service

Il fenomeno è riconducibile agli aumenti dei consumi in quasi tutti i principali Paesi consumatori, eccetto Brasile e Giappone, i quali segnano una leggera contrazione. Aumentano,



invece, entrambi del 3,2%, i consumi della Cina e dell'India.

Relativamente agli scambi internazionali, le stime pubblicate dall'USDA a novembre 2012 per la campagna 2012/13 mostrano, rispetto alla campagna precedente, una riduzione del 5,6% delle importazioni, che si porterebbero poco oltre i 36 milioni di tonnellate (tabella 3.3). Il calo è riconducibile alla riduzione del 29,7% delle importazioni della Nigeria (-950mila tonnellate), del 23,1% della Cina (-600mila tonnellate) e del 14,7% dell'Indonesia (-250mila tonnellate). Riguardo alla Cina, comunque, va ricordato il forte boom registrato nel 2011, con l'import praticamente quasi quintuplicato rispetto al 2010.

Tabella 3.3: Principali paesi importatori di riso (in migliaia di tonnellate)

	2010	2011	2012*	Var.% 2012/2011
Nigeria	2.550	3.200	2.250	-29,7%
Cina	575	2.600	2.000	-23,1%
Iran	1.870	1.900	1.950	2,6%
Filippine	1.200	1.500	1.500	0,0%
Indonesia	3.098	1.700	1.450	-14,7%
Mondo	36.214	38.209	36.065	-5,6%

* stima

Fonte: Elaborazione BMTI su dati USDA – Foreign Agriculture Service (dati aggiornati al 9-11-2012)

Tra i singoli paesi, va ricordato che la Nigeria ha deciso di fermare le importazioni di riso entro il 2015 (Fonte: Ente Risi).

Sul fronte delle esportazioni (tabella 3.4), la riduzione è riconducibile alla contrazione del 35% dell'export dell'India, la quale, con 3,5 milioni di tonnellate in meno rispetto al 2011, perderebbe il primato di esportatore mondiale detenuto nella campagna 2011/12. Le esportazioni thailandesi, al contrario, recupererebbero terreno aumentando di oltre il 23%, con 1,5 milioni di tonnellate esportate in più rispetto alla scorsa campagna. La Thailandia si riporterebbe nuovamente in cima alla classifica mondiale come primo esportatore, dopo essere scivolato nella campagna 2011/12 in terza posizione dopo India e Vietnam, con esportazioni in netto calo di quasi

il 40% rispetto alla campagna 2010/11. Il recupero stimato per la nuova campagna, tuttavia, non basterebbe a riportare le esportazioni thailandesi allo stesso livello del 2010.

Tabella 3.4: Principali paesi esportatori di riso (in migliaia di tonnellate)

	2010	2011	2012*	Var.% 2012/2011
Thailandia	10.647	6.500	8.000	23,1%
Vietnam	7.000	7.200	7.000	-2,8%
India	4.637	10.000	6.500	-35,0%
Pakistan	3.414	3.750	4.000	6,7%
Stati Uniti	3.247	3.300	3.400	3,0%
Mondo	36.214	38.209	36.065	-5,6%

* stima

Fonte: Elaborazione BMTI su dati USDA – Foreign Agriculture Service (dati aggiornati al 9-11-2012)

Tra gli altri paesi, l'Egitto il 1° ottobre scorso ha riaperto le esportazioni, prevedendo una tassa all'export e rimuovendo, dunque, il divieto di esportare che era stato imposto nel 2008 per proteggere il mercato interno. Il divieto verrà però ripristinato qualora l'aumento di prezzo diventi insostenibile per i consumatori egiziani (Fonte: Ente Risi).

Relativamente all'andamento dei prezzi delle varietà da esportazioni thailandesi (grafico 3.1), i valori del Thai B e del Thai A1 hanno presentato entrambi delle flessioni nel mese di agosto (rispettivamente pari a -4,1% e -5,1%). Il prezzo del risone Thai B non ha subito variazioni a settembre ed è tornato a diminuire ad ottobre dell'1,2%, chiudendo il mese sui 572 \$/t (-3% rispetto a fine luglio), trend influenzato dalle stime di crescita produttiva e di forte incremento delle scorte. Rispetto al 2011, la variazione tendenziale è positiva ad agosto e diventa negativa nei due mesi seguenti, raggiungendo il -7% ad ottobre. Il prezzo del Thai A1, dopo le flessioni registrate da giugno ad agosto 2012, si stabilizza a settembre e ottobre, attestandosi sui 512 \$/t, in calo del 2% rispetto a fine luglio. Su base tendenziale, i valori sono su livelli superiori rispetto al 2011, pur in presenza di una progressiva riduzione della variazione



tendenziale, che passa dal +33% di maggio a +5% di ottobre.

Grafico 3.1: Prezzo medio mensile (\$/t) del riso Thai A1 Super e del riso 100% Thai B in Thailandia *

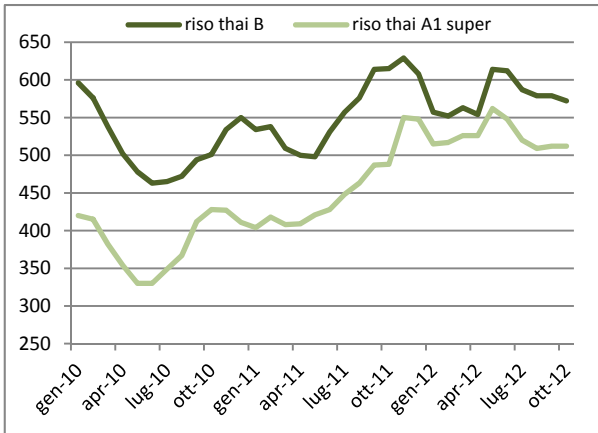

* Fob Bangkok

Fonte: Elaborazione BMTI su dati USDA, Foreign Agricultural Service

Con riguardo al mercato americano, prosegue nei mesi di agosto e settembre 2012 il trend positivo dei prezzi sia per i risoni (southern long grain rough) che per i risi lavorati (southern long grain milled), iniziato nel mese di maggio (grafico 3.2). Ad ottobre i prezzi si stabilizzano sui 373 \$/t per il southern long grain rough e sui 590 \$/t per il southern long grain milled. Il risone presenta una

crescita nel periodo agosto-ottobre 2012 del 7% e il riso lavorato del 5%. Il prezzo del risone southern long grain rough si approssima nel mese di settembre ai valori dello stesso periodo dell'anno precedente, per poi portarsi su un livello leggermente più alto ad ottobre (+1,8%). Il riso lavorato, invece, si attesta su livelli inferiori rispetto al 2011 (-4,4% ad ottobre).

Grafico 3.2: Prezzo medio mensile (\$/t) del risone (southern long grain rough) e del riso lavorato (southern long grain milled) negli Stati Uniti *

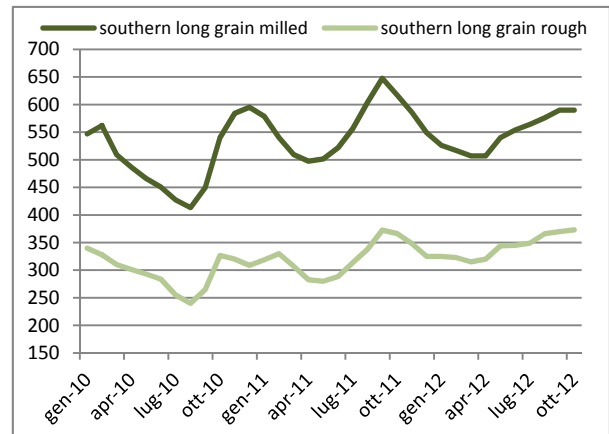

* US Gulf Port

Fonte: Elaborazione BMTI su dati USDA, Foreign Agricultural Service



3.2 Import-Export

Risone

Tabella 3.5: Esportazioni nazionali di risone in valore ed in volume nel periodo indicato e relativa variazione percentuale

	Valore in euro			Volume in tonnellate		
	gen11-ago11	gen12-ago12	var. %	gen11-ago11	gen12-ago12	var. %
Portogallo	2.159.213	2.244.473	3,9%	3.513	3.418	-2,7%
Spagna	1.785.993	1.966.105	10,1%	3.127	3.846	23,0%
Francia	5.531.871	1.593.219	-71,2%	12.694	2.320	-81,7%
Paesi Bassi	697.818	899.785	28,9%	2.067	2.689	30,1%
Marocco	579.960	790.240	36,3%	920	1.304	41,7%
Romania	1.515.749	661.121	-56,4%	2.555	1.043	-59,2%
Ue-27	12.844.639	8.368.788	-34,8%	25.944	15.115	-41,7%
Mondo	13.604.050	9.278.060	-31,8%	27.087	16.551	-38,9%

Fonte: Elaborazione BMTI su dati ISTAT

Tabella 3.6: Importazioni nazionali di risone in valore ed in volume nel periodo indicato e relativa variazione percentuale

	Valore in euro			Volume in tonnellate		
	gen11-ago11	gen12-ago12	var. %	gen11-ago11	gen12-ago12	var. %
Francia	3.646.734	2.726.965	-25,2%	9.720	8.322	-14,4%
Romania	974.294	1.880.998	93,1%	2.342	5.746	145,3%
Spagna	8.023	875.020	+++	27	3.010	+++
Stati Uniti	8.905	415.830	+++	4	52	+++
Regno Unito	262.922	356.496	35,6%	260	349	34,4%
Germania	122.157	209.500	71,5%	85	196	129,8%
Ue-27	5.040.041	6.303.707	25,1%	12.444	18.308	47,1%
Mondo	5.065.702	6.749.140	33,2%	12.480	18.425	47,6%

Fonte: Elaborazione BMTI su dati ISTAT

Tabella 3.7: Bilancia commerciale di risone in valore ed in volume nel periodo indicato e relativa variazione percentuale

	Valore in euro			Volume in tonnellate		
	gen11-ago11	gen12-ago12	var. %	gen11-ago11	gen12-ago12	var. %
Export	13.604.050	9.278.060	-31,8%	27.087	16.551	-38,9%
Import	5.065.702	6.749.140	33,2%	12.480	18.425	47,6%
Saldo	8.538.348	2.528.920	-70,4%	14.607	-1.874	-112,8%

Fonte: Elaborazione BMTI su dati ISTAT

Tabella 3.8: Prezzo medio all'esportazione (€/kg) e prezzo medio all'importazione (€/kg) nel periodo indicato e relativa variazione percentuale

	gen11-ago11	gen12-ago12	var. %
prezzo medio export	502,23	560,57	11,6%
prezzo medio import	405,90	366,31	-9,8%

Fonte: Elaborazione BMTI su dati ISTAT

Nei primi otto mesi del 2012 le **esportazioni** italiane di risone (tabella 3.5) si sono ridotte, rispetto al 2011, sia in quantità (-38,9%) che in valore (-31,8%), per cui il prezzo medio all'esportazione è aumentato dell'11,6% (560,57 €/kg). La contrazione delle esportazioni è dovuta principalmente a un calo dell'81,7% dei volumi diretti verso la Francia (-71,2% in valore), la quale da primo acquirente nel 2011, scivola nel 2012 al quarto posto. Aumentano del 47,6% le **importazioni** in volume (tabella 3.6), cui corrisponde un incremento del 33,2% in valore, per cui il prezzo medio all'importazione cala del 9,8% (366,31 €/kg). La contrazione dell'import di risone proveniente dalla Francia è compensata dalla notevole crescita dei volumi provenienti da Romania e Spagna. Il **saldo della bilancia commerciale** peggiora nettamente rispetto ai primi otto mesi del 2011 (-70,4% in valore e -112,8% in volume), attestandosi a 2,5 milioni di euro. Il corrispondente saldo in volume diventa negativo e pari a -1.874 tonnellate, a fronte di un valore positivo nel 2011.



Riso semigreggio**Tabella 3.9: Esportazioni nazionali di riso semigreggio in valore ed in volume nel periodo indicato e relativa variazione percentuale**

	Valore in euro			Volume in tonnellate		
	gen11-ago11	gen12-ago12	var. %	gen11-ago11	gen12-ago12	var. %
Belgio	7.912.841	10.836.079	36,9%	13.274	18.889	42,3%
Paesi Bassi	3.907.064	5.071.322	29,8%	6.922	8.947	29,3%
Germania	4.646.492	4.113.482	-11,5%	6.695	5.527	-17,5%
Svizzera	3.764.134	3.827.102	1,7%	5.515	6.269	13,7%
Francia	2.827.020	2.334.974	-17,4%	2.954	2.220	-24,8%
Polonia	2.562.994	1.427.300	-44,3%	4.377	2.420	-44,7%
Ue-27	26.583.222	27.312.298	2,7%	40.899	42.921	4,9%
Mondo	30.856.600	32.044.410	3,8%	47.028	50.230	6,8%

Fonte: Elaborazione BMTI su dati ISTAT

Tabella 3.10: Importazioni nazionali di riso semigreggio in valore ed in volume nel periodo indicato e relativa variazione percentuale

	Valore in euro			Volume in tonnellate		
	gen11-ago11	gen12-ago12	var. %	gen11-ago11	gen12-ago12	var. %
India	6.790.498	12.918.656	90,2%	9.033	20.068	122,2%
Thailandia	4.286.992	3.261.049	-23,9%	6.874	3.996	-41,9%
Pakistan	6.292.382	2.074.279	-67,0%	9.965	3.050	-69,4%
Argentina	1.151.013	360.107	-68,7%	3.624	921	-74,6%
Uruguay	0	118.198	-	0	279	-
Francia	182.844	100.278	-45,2%	195	111	-42,8%
Ue-27	729.223	276.613	-62,1%	895	227	-74,6%
Mondo	23.367.426	19.027.152	-18,6%	40.967	28.563	-30,3%

Fonte: Elaborazione BMTI su dati ISTAT

Tabella 3.11: Bilancia commerciale di riso semigreggio in valore ed in volume nel periodo indicato e relativa variazione percentuale

	Valore in euro			Volume in tonnellate		
	gen11-ago11	gen12-ago12	var. %	gen11-ago11	gen12-ago12	var. %
Export	30.856.600	32.044.410	3,8%	47.028	50.230	6,8%
Import	23.367.426	19.027.152	-18,6%	40.967	28.563	-30,3%
Saldo	7.489.174	13.017.258	73,8%	6.061	21.668	257,5%

Fonte: Elaborazione BMTI su dati ISTAT

Tabella 3.12: Prezzo medio all'esportazione (€/kg) e prezzo medio all'importazione (€/kg) nel periodo indicato e relativa variazione percentuale

	gen11-ago11	gen12-ago12	var. %
prezzo medio export	656,14	637,95	-2,8%
prezzo medio import	570,40	666,16	16,8%

Fonte: Elaborazione BMTI su dati ISTAT

Le **esportazioni** nazionali di riso semigreggio nei primi otto mesi del 2012 (tabella 3.9) sono aumentate, rispetto allo stesso periodo del 2011, del 3,8% in valore e del 6,8% in volume, per cui si registra un calo del 2,8% del prezzo medio all'export (637,95 €/kg). Tale risultato è dovuto al buon andamento delle esportazioni in Belgio e nei Paesi Bassi, le quali compensano la contrazione dell'export destinato alla Germania, alla Francia e alla Polonia. Le **importazioni** (tabella 3.10), al contrario, diminuiscono sia in valore (-18,6%) che in volume (-30,3%): il prezzo medio all'importazione aumenta quindi del 16,8% attestandosi sui 666,16 €/kg. La riduzione delle importazioni è imputabile al peggioramento degli scambi con la Thailandia, il Pakistan e l'Argentina, sebbene siano più che raddoppiati i quantitativi importati dall'India. Il saldo della **bilancia commerciale** resta positivo ed aumenta nei primi otto mesi dell'anno del 73,8% in valore, attestandosi oltre i 13 milioni di euro, ed è più che triplicato in volume, superando le 21mila tonnellate.



Riso semilavorato e lavorato**Tabella 3.13: Esportazioni nazionali di riso semilavorato e lavorato in valore ed in volume nel periodo indicato e relativa variazione percentuale**

	Valore in euro			Volume in tonnellate		
	gen11-ago11	gen12-ago12	var. %	gen11-ago11	gen12-ago12	var. %
Germania	47.889.574	55.780.166	16,5%	66.298	83.078	25,3%
Francia	51.523.535	54.094.871	5,0%	65.860	72.491	10,1%
Regno Unito	29.854.936	25.119.980	-15,9%	41.638	36.198	-13,1%
Ceca, Repubblica	17.136.679	13.574.269	-20,8%	27.722	24.192	-12,7%
Belgio	7.667.915	12.431.110	62,1%	10.139	16.706	64,8%
Turchia	10.108.242	10.351.180	2,4%	13.189	15.893	20,5%
Austria	9.011.197	8.945.427	-0,7%	11.124	11.093	-0,3%
Ue-27	219.961.857	217.953.745	-0,9%	311.695	322.404	3,4%
Mondo	275.392.498	265.264.838	-3,7%	377.214	384.687	2,0%

Fonte: Elaborazione BMTI su dati ISTAT

Tabella 3.14: Importazioni nazionali di riso semilavorato e lavorato in valore ed in volume nel periodo indicato e relativa variazione percentuale

	Valore in euro			Volume in tonnellate		
	gen11-ago11	gen12-ago12	var. %	gen11-ago11	gen12-ago12	var. %
Thailandia	3.715.842	4.535.645	22,1%	4.777	4.835	1,2%
India	1.933.124	3.697.865	91,3%	2.365	4.966	110,0%
Francia	2.651.985	2.332.246	-12,1%	4.213	2.674	-36,5%
Pakistan	1.995.479	1.820.180	-8,8%	2.788	2.284	-18,1%
Paesi Bassi	894.586	984.010	10,0%	712	739	3,8%
Regno Unito	1.074.032	925.724	-14%	998	988	-1,1%
Romania	232.310	805.520	246,7%	283	1.798	535,4%
Ue-27	6.521.520	6.683.693	2,5%	8.188	7.923	-3,2%
Mondo	16.384.811	18.470.226	12,7%	21.988	22.017	0,1%

Fonte: Elaborazione BMTI su dati ISTAT

Tabella 3.15: Bilancia commerciale di riso semilavorato e lavorato in valore ed in volume nel periodo indicato e relativa variazione percentuale

	Valore in euro			Volume in tonnellate		
	gen11-ago11	gen12-ago12	var. %	gen11-ago11	gen12-ago12	var. %
Export	275.392.498	265.264.838	-3,7%	377.214	384.687	2,0%
Import	16.384.811	18.470.226	12,7%	21.988	22.017	0,1%
Saldo	259.007.687	246.794.612	-4,7%	355.226	362.670	2,1%

Fonte: Elaborazione BMTI su dati ISTAT

Tabella 3.16: Prezzo medio all'esportazione (€/kg) e prezzo medio all'importazione (€/kg) nel periodo indicato e relativa variazione percentuale

	gen11-ago11	gen12-ago12	var. %
prezzo medio export	730,07	689,56	-5,5%
prezzo medio import	745,18	838,90	12,6%

Fonte: Elaborazione BMTI su dati ISTAT

Le esportazioni e le importazioni nazionali di riso semilavorato e lavorato nel periodo gennaio-agosto 2012 non presentano variazioni rilevanti in volume rispetto al 2011. Tuttavia, si osserva un calo in valore del 3,7% per le esportazioni (tabella 3.13), dovuto ad un peggioramento degli scambi con il Regno Unito e con la Repubblica Ceca. Sul fronte delle importazioni (tabella 3.14), il valore dell'import aumenta del 12,7%, trainato principalmente dalla crescita sostenuta delle importazioni dall'India, che vede più che raddoppiare i volumi importati. Il prezzo medio all'export si riduce del 5,5%, mentre quello all'import aumenta del 12,6%. Il saldo della bilancia commerciale si attesta a 246,8 milioni di euro, in calo del 4,7% rispetto al 2011, mentre i volumi corrispondenti aumentano del 2,1% superando le 362mila tonnellate.



*4. Approfondimento: In
vista l'esonero
dall'autorizzazione alle
emissioni per gli
essiccatoi aziendali*



4.1 In vista l'esonero dall'autorizzazione alle emissioni per gli essiccatoi aziendali

Il problema delle emissioni in atmosfera rilasciate dagli impianti di essiccazione è stata affrontata nel decreto legislativo 152/2006 (Codice ambientale), il quale, con successive integrazioni e modificazioni, impone limiti molto stringenti. L'applicazione del decreto ha subito negli anni diverse proroghe: la data ultima di scadenza per l'adeguamento degli impianti cade nell'autunno 2013. Per questo motivo si ritiene importante approfondire la normativa sulle polveri sottili emessi dagli impianti di essiccazioni e le ricadute che potrebbe avere sulle aziende risicole.

Il Codice ambientale si compone di cinque parti in cui vengono dettate disposizioni ai fini della tutela dell'ambiente. Le norme che interessano gli essiccatoi aziendali sono contenute nella Parte V "Norme in tutela dell'aria e di riduzione delle emissioni in atmosfera". Ai sensi dell'art. 269, tutti gli impianti che producono emissioni sono assoggettati ad autorizzazione. Con l'emanazione del decreto, gli impianti di essiccazione di cereali ubicati nelle aziende agricole sono equiparati alle lavorazioni manifatturiere alimentari e devono quindi presentare la domanda di autorizzazione. Vengono inoltre imposti determinati valori di emissione (art. 271), in base alle indicazioni contenute negli Allegati, che devono essere rispettati applicando filtri appositi agli essiccatoi. La parte I dell'Allegato V fornisce oltretutto l'elenco, che può essere aggiornato nel tempo, dei soggetti esonerati in quanto la loro attività non produce emissioni rilevanti per l'inquinamento atmosferico (art. 272). Dalla deroga restano tuttavia escluse le aziende agricole, le quali, prima dell'entrata in vigore del Codice ambientale, erano esonerate dal regime autorizzativo.

La normativa si rivela di difficile attuazione, in quanto non tiene conto delle caratteristiche e delle dimensioni degli impianti da mettere a norma. Nello specifico, per le riserie i problemi che pone l'applicazione delle disposizioni di legge

riguardano gli alti costi di adeguamento. Sul mercato mondiale il riso viene commercializzato in base alle dimensioni del granello, che può essere Tondo, Medio o Lungo. Lo stoccaggio avviene quindi suddividendo i risoni tre o quattro tipologie e mescolando assieme tutte le varietà del medesimo tipo. In Italia, invece, la filiera risicola punta sulla qualità delle diverse varietà di prodotto, per le quali si avviano processi di essiccazione distinti: per questo si ricorre ad essiccatoi e stoccaggi aziendali frazionati al fine di soddisfare le esigenze di differenziazione delle varietà di riso. Gli essiccatoi comportano quindi costi elevati che non possono essere diluiti su migliaia di tonnellate di prodotto, come invece accade negli altri Paesi. Inoltre i costi di ammortamento per tonnellata sono elevati, per cui gli operatori mantengono in attività gli impianti per lunghi periodi di tempo, anche quando sono ormai diventati obsoleti.

L'applicazione del decreto comporterebbe ulteriori costi, che possono essere sopportati solo da grandi cooperative. I piccoli impianti agricoli, invece, sono utilizzati solo per una ventina di giorni all'anno, in corrispondenza del periodo del raccolto, e su quantità di prodotto relativamente piccole. Inoltre, le polveri emesse dagli essiccatoi sono costituite da materiale vegetale e sono meno tossiche delle emissioni dei cementifici e delle fonderie per le quali è stata pensata la normativa. Gli essiccatoi sono localizzati nelle campagne, spesso dove vi sono i residui colturali lasciati dalla mietitrebbiatrici e sono utilizzati principalmente di notte, quando le polveri emesse si propagano difficilmente a causa dell'alta umidità. Dunque, le emissioni in atmosfera dagli essiccatoi delle aziende risicole impatterebbero in maniera molto contenuta sull'ambiente.

La normativa non prevede oltretutto un protocollo specifico per identificare i punti nei quali eseguire i prelievi per la misurazione delle



polveri, né la fase del ciclo di lavorazione da considerare. Un ulteriore problema deriva dal carattere diffuso delle emissioni negli impianti di essiccazione, per cui le emissioni di polveri, oltre che dal camino, provengono da diverse sezioni aperte (coclee, tramogge di carico, ecc.) che compongono la struttura dell'impianto ed in corrispondenza delle quali risulta impossibile effettuare un campionamento.

Le associazioni di categoria hanno pressato per una revisione della normativa che tenga conto delle caratteristiche e delle specificità delle impianti coinvolti. Gli operatori della filiera risicola puntano dunque ad ottenere l'esenzione dall'applicazione a pioggia dei filtri industriali sugli essiccatoi.

A seguito di queste pressioni, il 9 maggio 2012, con il disegno di legge 3162 (ora AC 4240 B), sono stati previsti emendamenti al decreto legislativo 152/2006. Il disegno di legge prevede l'esonero dall'obbligo di autorizzazione alle emissioni in atmosfera per gli essiccatoi: all'art. 12 "Modifiche al decreto legislativo 3 aprile 2006, n. 152, e altre disposizioni in materia ambientale", si apportano modifiche all'allegato IV della Parte V del Codice ambientale. All'elenco degli impianti esonerati dall'obbligo di autorizzazione sono stati aggiunti gli "impianti stagionali di essiccazione di prodotti

agricoli in dotazione alle imprese agricole, di cui all'articolo 2135 del codice civile, che non lavorano più di novanta giorni l'anno e di potenza installata non superiore a 450.000 chilocalorie/ora per corpo essiccante". Rientrano in un regime semplificato gli altri impianti di essiccazione di cereali, medica e semi, attraverso lo strumento dell'adesione all'autorizzazione generale predisposta dall'autorità competente ai sensi dell'articolo 272, comma 2 del codice ambientale.

I termini per l'adeguamento degli impianti ai valori tabellari di emissione in atmosfera delle polveri sono stati prorogati diverse volte. Entro il 31 luglio di quest'anno gli agricoltori avrebbero dovuto presentare la domanda di messa a norma degli impianti per adeguarli alle disposizioni di legge entro il 1° settembre 2013. L'emendamento di cui sopra sull'esonero dal regime autorizzativo per gli essiccatoi è passato al Senato, ma deve ancora essere approvato dalla Camera. Per qualche mese è scivolato in secondo piano, ma dovrebbe essere rivisto entro fine anno.



5. Analisi delle superfici investite a riso nella provincia di Pavia e approfondimento sul gruppo Roma, Loto e Vialone Nano



5.1 Superfici e produzione di riso a Pavia

Tabella 5.1: Superficie (ha) investita a riso a Pavia e in Italia per gruppi varietali (Anno 2010)

	Anno 2010		
	Pavia	Italia	% Pavia/Italia
COMUNI	25.459	54.800	46,5%
INDICA	18.827	73.810	25,5%
ARBORIO-VOLANO	10.010	18.314	54,7%
S. Andrea	6.434	12.231	52,6%
BALDO	6.352	16.757	37,9%
CARNAROLI	5.715	11.958	47,8%
ARIETE-DRAGO	5.198	26.677	19,5%
GRUPPO ROMA	3.641	5.986	60,8%
VARIE LUNGO A	2.648	8.526	31,1%
Loto	1.876	8.963	20,9%
Vialone Nano	1.761	5.099	34,5%
PADANO	244	1.184	20,6%
Varie medio	240	864	27,8%
LIDO	134	2.485	5,4%
TOTALE	88.539	247.653	35,8%

Fonte: Elaborazione BMTI su dati Ente Nazionale Risi

Grafico 5.1: Suddivisione della superficie investita a riso a Pavia (A) e in Italia (B) per gruppi varietali (Anno 2010)

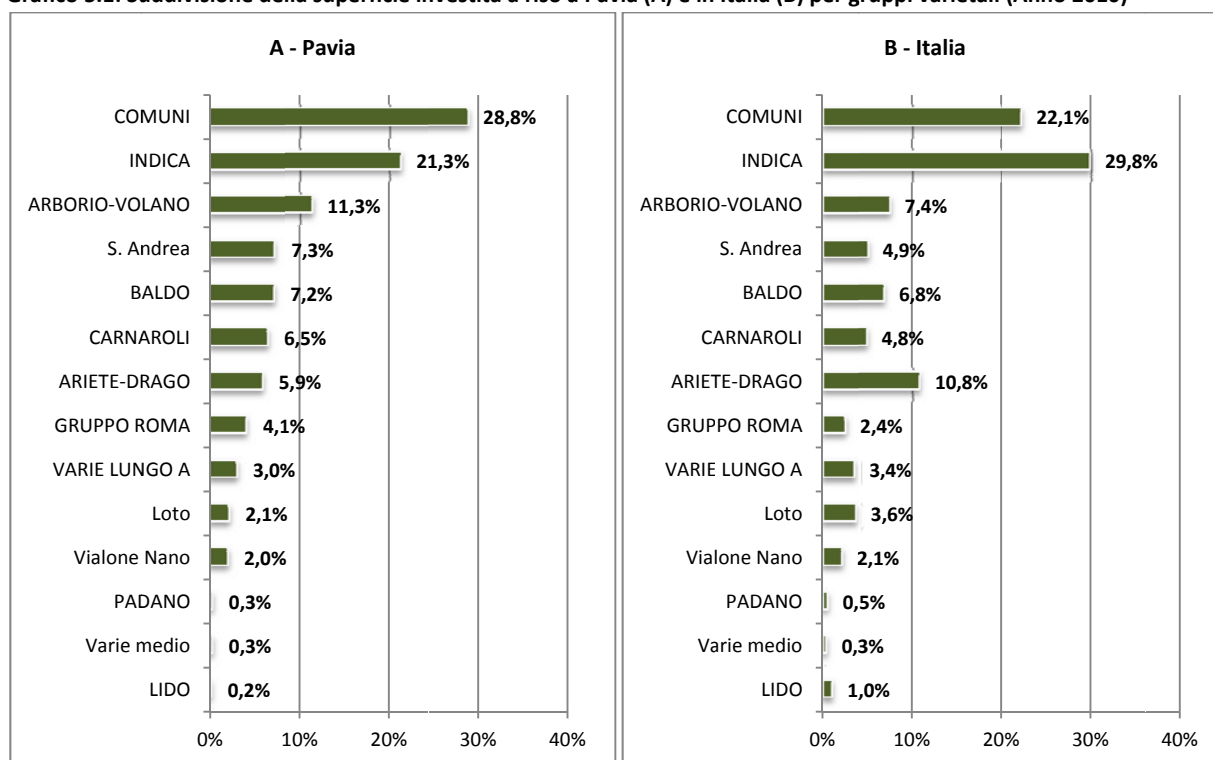

Fonte: Elaborazione BMTI su dati Ente Nazionale Risi

I gruppi varietali con maggiore superficie investita nel pavese sono nel 2010 i risoni Comuni (28,8%), Indica (21,3%) e Arborio-Volano (11,3%). Quelli con una maggiore incidenza sulla superficie investita a livello nazionale sono invece il gruppo Roma, che da solo rappresenta oltre il 60% della relativa superficie nazionale, l'Arborio Volano, con un'incidenza del 54,7% e il S. Andrea, con un peso del 52,6%.



5.2 Approfondimento sul “GRUPPO ROMA”

Tabella 5.2: Superficie (ha) investita a riso a Pavia e in Italia per varietà (Anno 2010)

	Anno 2010		
	Pavia	Italia	% Pavia/Italia
Roma	3.635	5.932	61,3%
Elba	5	54	9,9%
GRUPPO ROMA	3.641	5.986	60,8%

Fonte: Elaborazione BMTI su dati Ente Nazionale Risi

Gráfico 5.2: Suddivisione della superficie investita a riso GRUPPO ROMA a Pavia (A) e in Italia (B) per varietà (Anno 2010)

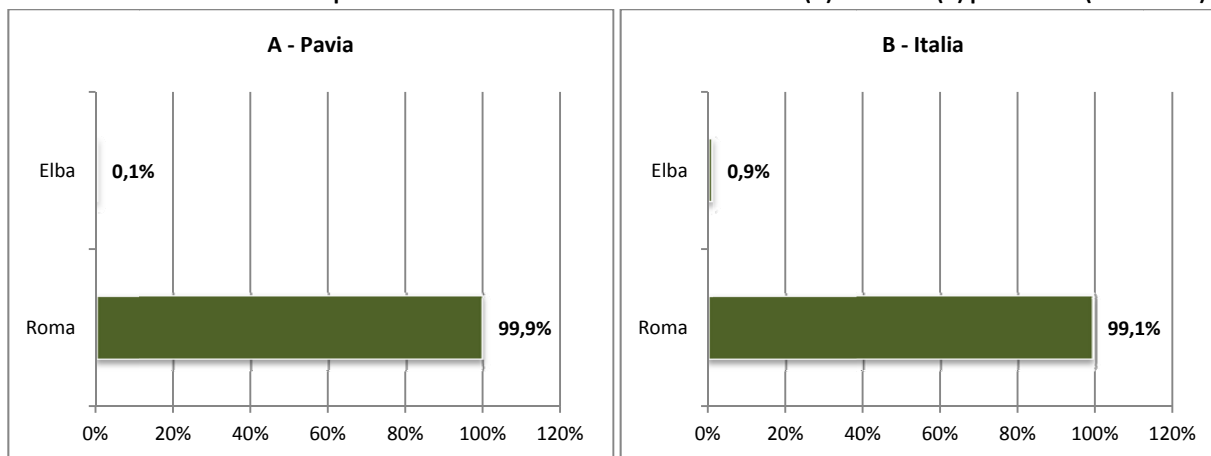

Fonte: Elaborazione BMTI su dati Ente Nazionale Risi

Gráfico 5.3: Riso GRUPPO ROMA - Superficie (ha) investita a Pavia (A) e in Italia (B) (2003-2011)

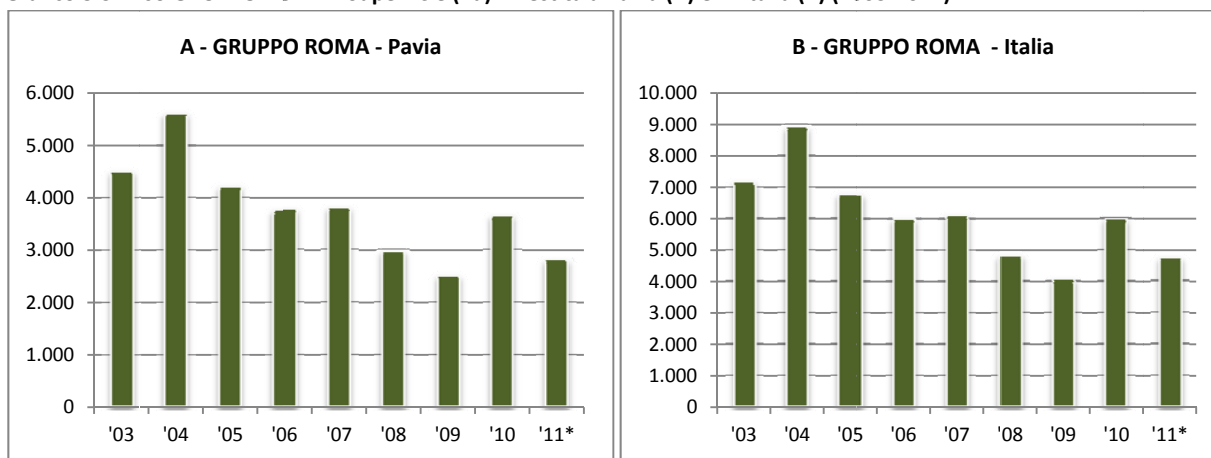

Fonte: Elaborazione BMTI su dati Ente Nazionale Risi (* dati provvisori)

La superficie pavese, con riferimento ai risoni del Gruppo Roma, è coltivata quasi totalmente con la varietà Roma e rappresenta oltre il 60% della relativa superficie nazionale. Le superfici investite in Italia e a Pavia seguono andamenti solidali: dopo un picco nel 2003, l'estensione si riduce fino al 2009. Nel 2010 si registra un altro picco, seguito da un'ulteriore riduzione nel 2011. Nella provincia di Pavia, la superficie si attesta nel 2011 a 2.800 ettari, con calo del 37,8% rispetto al 2003, riduzione in linea con la contrazione registrata a livello nazionale. In particolare nel 2011, la diminuzione delle superfici ha superato il 20% sia in provincia di Pavia che in Italia.

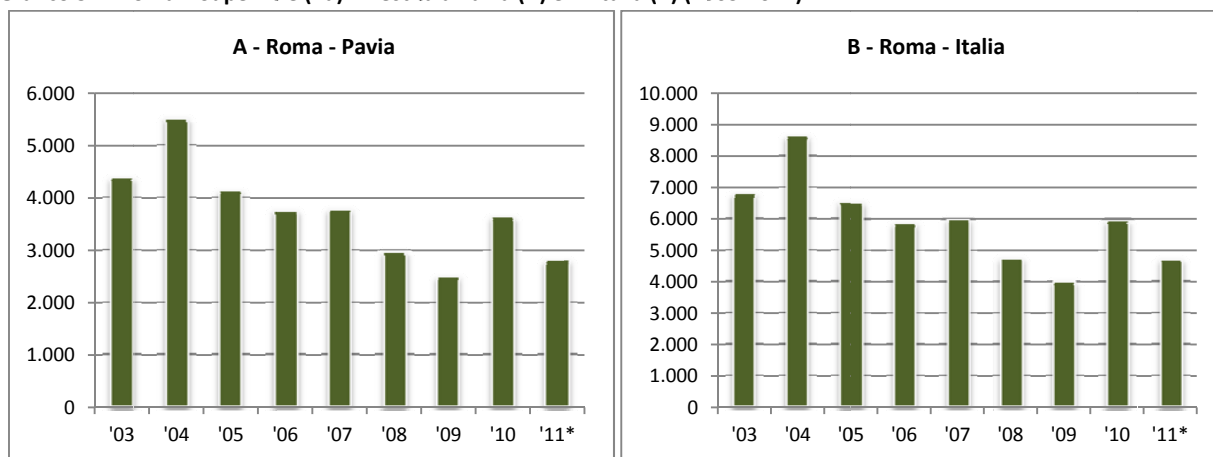

Grafico 5.4: Roma – Superficie (ha) investita a Pavia (A) e in Italia (B) (2003-2011)

Fonte: Elaborazione BMTI su dati Ente Nazionale Risi (* dati provvisori)

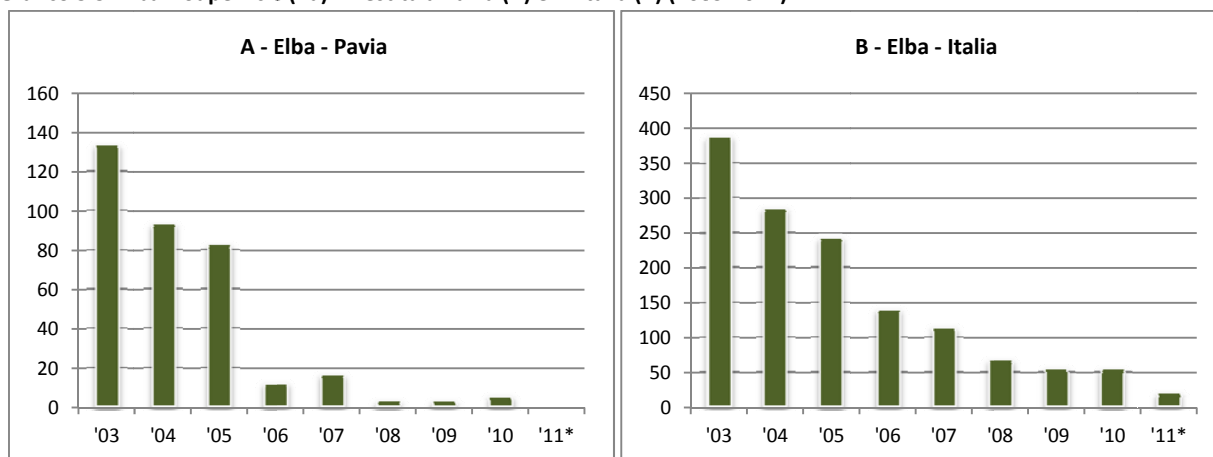
Grafico 5.5: Elba – Superficie (ha) investita a Pavia (A) e in Italia (B) (2003-2011)

Fonte: Elaborazione BMTI su dati Ente Nazionale Risi (* dati provvisori)

Le superfici investite a risone appartenente alla varietà Roma seguono lo stesso andamento relativo al gruppo Roma, sia a livello nazionale che provinciale. Nel 2004 si è verificato un picco oltre i 5.500 ettari a Pavia e oltre gli 8.600 ettari in Italia. È seguita sia nel pavese che in Italia una progressiva riduzione fino al 2009, un aumento nel 2010 e un ulteriore calo nel 2011: complessivamente, le superfici investite a risone appartenente alla varietà Roma sono calate di quasi il 36% a Pavia e del 30,7% in Italia nel lungo periodo.

Relativamente alla varietà Elba, si registra un diverso andamento delle superfici: si osserva infatti un netto calo sia nel pavese che in Italia. Nella provincia di Pavia il calo si verifica in modo drastico tra il 2005 e il 2006, quando l'estensione è passata da 82 a 12 ettari. Nel prosieguo le superfici si sono mantenute su valori molto contenuti e si sono totalmente annullate nel 2011. A livello nazionale si osserva una riduzione esponenziale delle superfici, che dai 388 ettari nel 2003 scendono a soli 19 ettari nel 2011.



5.3 Approfondimento sul gruppo "Loto"

Tabella 5.3: Superficie (ha) investita a riso a Pavia e in Italia per varietà (Anno 2010)

	Anno 2010		
	Pavia	Italia	% Pavia/Italia
Loto	1.876	8.936	21,0%

Fonte: Elaborazione BMTI su dati Ente Nazionale Risi

Grafico 5.6: Riso Loto - Superficie (ha) investita a Pavia (A) e in Italia (B) (2003-2011)

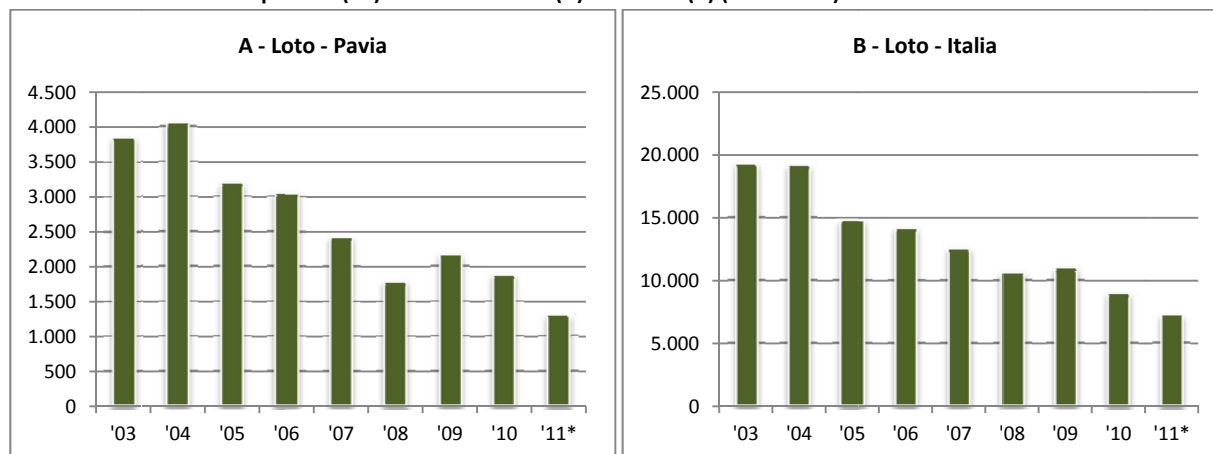

Fonte: Elaborazione BMTI su dati Ente Nazionale Risi (* dati provvisori)

La superficie coltivata a risone appartenente alle varietà Loto nella provincia di Pavia rappresenta il 21% della superficie nazionale coltivata con la medesima varietà. L'analisi temporale mostra come l'estensione della superficie si sia ridotta dal 2003 sia a livello provinciale che nazionale. Nel pavese la superficie investita si attestava oltre i 3.800 ettari nel 2003. Nel 2004 si è verificato poi un aumento seguito da un'ulteriore contrazione fino al 2008. Il 2009 ha segnato un leggera crescita e nel biennio successivo l'estensione delle superfici si è ulteriormente ridotta fino a toccare i 1.297 ettari nel 2011. Complessivamente la riduzione tra il 2003 e il 2011 è stata del 66,3%. In Italia si riscontra un simile andamento e il calo complessivo nel lungo periodo è stato del 62,6%.



5.4 Approfondimento sul gruppo "Vialone Nano"

Tabella 5.4: Superficie (ha) investita a riso a Pavia e in Italia per varietà (Anno 2010)

	Anno 2010		
	Pavia	Italia	% Pavia/Italia
Vialone Nano	1.761	5.099	34,5%

Fonte: Elaborazione BMTI su dati Ente Nazionale Risi

Grafico 5.7: Riso Vialone Nano - Superficie (ha) investita a Pavia (A) e in Italia (B) (2003-2011)

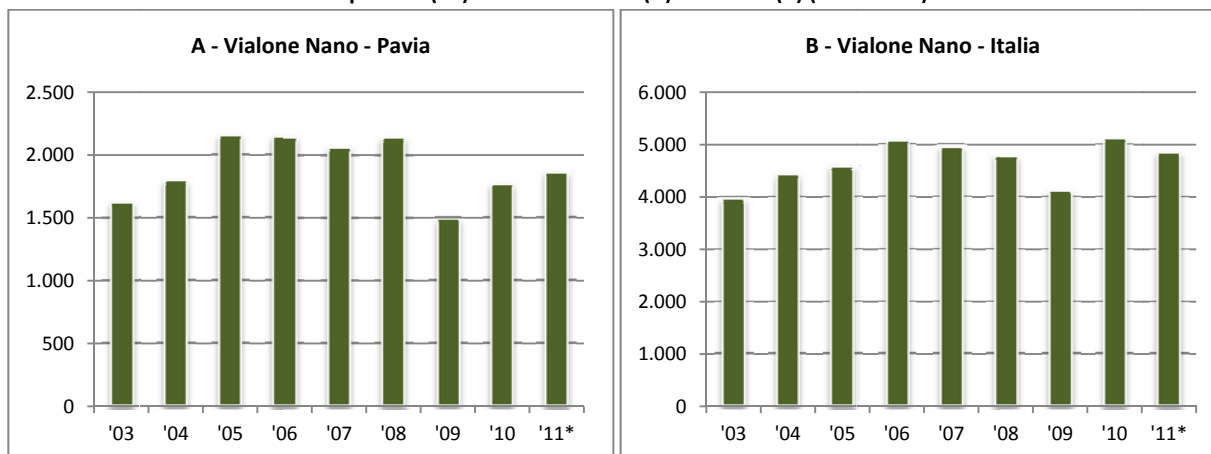

Fonte: Elaborazione BMTI su dati Ente Nazionale Risi (* dati provvisori)

Pavia concentra il 34,5% delle superfici nazionali coltivate a risone di varietà Vialone Nano. Tra il 2003 e il 2011 l'estensione delle superfici nel pavese ha subito diverse variazioni, superando i 2.000 ettari tra il 2005 e il 2008. Nel 2009 si è verificato un crollo al di sotto dei 1.500 ettari, seguito da una crescita fino a 1.859 ettari nel 2011. Complessivamente, tra il 2003 e il 2011, si è verificata una crescita delle superfici del 14,8%. In Italia le superfici investite a risone della varietà Vialone Nano sono aumentate tra il 2003 e il 2006, superando nel 2006 i 5.000 ettari. L'estensione si è ridotta poi nel triennio 2007-2009. Il 2010 segna un ulteriore aumento oltre i 5.000 ettari, seguito da una contrazione del 5% nel 2011. L'estensione delle superfici nazionali è aumentata tra il 2003 e il 2011 del 22,7%.



