

CAMERA DI COMMERCIO INDUSTRIA ARTIGIANATO E AGRICOLTURA DI PAVIA

PROCEDIMENTO DEL RINNOVO DEL CONSIGLIO CAMERALE 2014-2019 (*)

Istruzioni tecniche per la compilazione degli elenchi contenuti nell'allegato D

Avvertenza

L'allegato D messo a disposizione dalla Camera di Commercio di Pavia in formato Microsoft Office Excel (.xls) ed in formato aperto Open Office Calc (.ods) è stato realizzato tenendo conto dei requisiti tecnici illustrati in questo documento.

La Camera di Commercio di Pavia **non si assume alcuna responsabilità** sul mantenimento della sua correttezza successivamente al caricamento dei dati richiesti.

Si invitano pertanto le Organizzazioni compilatrici a verificare **CON ATTENZIONE** – dopo il caricamento dei dati prescritti – il rispetto di tali requisiti.

Al momento dell'apertura, il file "ALLEGATO D", presenta nella prima pagina la seguente tabella:

n. progr. (2)	Nome	Cognome	altri elementi di individuazione dell'iscritto (3)
n. progr. (2)	Nome	Cognome	altri elementi di individuazione dell'iscritto (3)
n. progr. (2)	Nome	Cognome	altri elementi di individuazione dell'iscritto (3)
n. progr. (2)	Nome	Cognome	altri elementi di individuazione dell'iscritto (3)
n. progr. (2)	Nome	Cognome	altri elementi di individuazione dell'iscritto (3)
n. progr. (2)	Nome	Cognome	altri elementi di individuazione dell'iscritto (3)

Nella tabella sono attualmente inserite solo alcune righe da compilare: naturalmente ogni Organizzazione Sindacale o Associazione Consumatori inserirà il numero delle righe necessarie per dichiarare i propri iscritti.

Schema dell'elenco

La tabella da utilizzare per inserire l'elenco degli iscritti si presenta così:

n. progr. (2)	Nome	Cognome	altri elementi di individuazione dell'iscritto (3)
n. progr. (2)	Nome	Cognome	altri elementi di individuazione dell'iscritto (3)
n. progr. (2)	Nome	Cognome	altri elementi di individuazione dell'iscritto (3)
n. progr. (2)	Nome	Cognome	altri elementi di individuazione dell'iscritto (3)
n. progr. (2)	Nome	Cognome	altri elementi di individuazione dell'iscritto (3)
n. progr. (2)	Nome	Cognome	altri elementi di individuazione dell'iscritto (3)

- La prima riga in grassetto e ombreggiata **non va toccata**.
- 1. Nella prima cella di ogni riga va posto il numero progressivo per ciascun iscritto (1, 2, 3, ...) Formato della prima colonna: **numero**.
- 2. Nella seconda cella di ogni riga va posto il nome dell'iscritto. Formato della seconda colonna: **testo**.
- 3. Nella terza cella di ogni riga va posto il cognome dell'iscritto. Formato della terza colonna: **testo**.



4. Nella quarta cella di ogni riga occorre indicare **almeno uno** dei seguenti dati: luogo e data di nascita ovvero indirizzo di residenza o di domicilio o di posto di lavoro (specificare) o altro dato utile all'individuazione (ad esempio, il codice fiscale). I dati indicati devono corrispondere a quelli in possesso dell'organizzazione/associazione, in quanto acquisiti in occasione dell'iscrizione o utilizzati ai fini dei rapporti associativi con l'iscritto. Formato della quarta colonna: **testo**.

Quando il file è stato compilato in ogni sua parte, si può procedere alla preparazione del file da presentare alla Camera di Commercio in formato PDF/A.

N.B.: Si consiglia di tenere sempre salvata copia del file sul proprio computer.

Come creare il file PDF/A

Il formato PDF/A rappresenta lo standard dei documenti delle Pubbliche Amministrazioni adottato per consentire la conservazione nel lungo periodo degli stessi.

Per creare un file in questo formato occorre aver installato sulla propria stazione un programma che configuri una stampante virtuale in grado di generare file pdf da qualsiasi applicazione.

Un software estremamente valido e utile allo scopo è PDF Creator, liberamente scaricabile da questo indirizzo: <http://sourceforge.net/projects/pdfcreator/>

Dopo averlo scaricato ed installato nel **Pannello di controllo** tra le **Stampanti e fax** comparirà una stampante virtuale chiamata appunto **PDF Creator**.

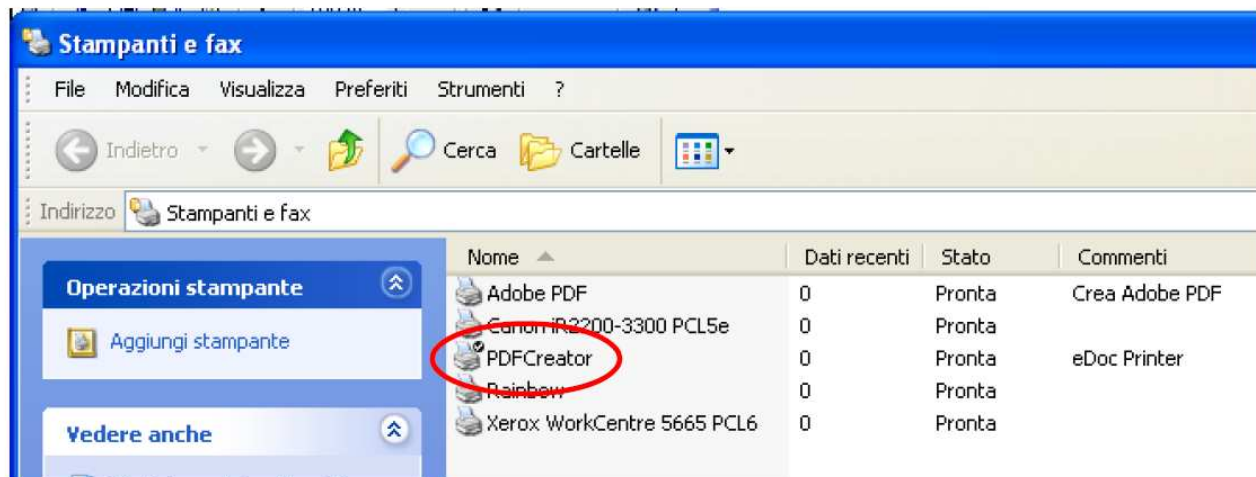

Quindi, completato l'inserimento di tutti i record e verificata la correttezza degli stessi, occorre prestare attenzione all'impaginazione del foglio elettronico (ad es. la larghezza delle colonne) in modo che in fase di creazione del file PDF/A non vengano tagliate parti del foglio elettronico e quindi dei dati (ad esempio, potrebbe risultare utile imporre alle celle della colonna "altri elementi di individuazione dell'iscritto" il formato testo a capo, adattare il formato delle righe, la grandezza del carattere ...), attraverso la funzione **Anteprima di stampa**.

Per procedere con la creazione del file PDF/A, nel menu **File** selezionare il comando **Stampa**. Nella finestra che appare selezionare la stampante virtuale **PDF Creator** e confermare con **Ok**

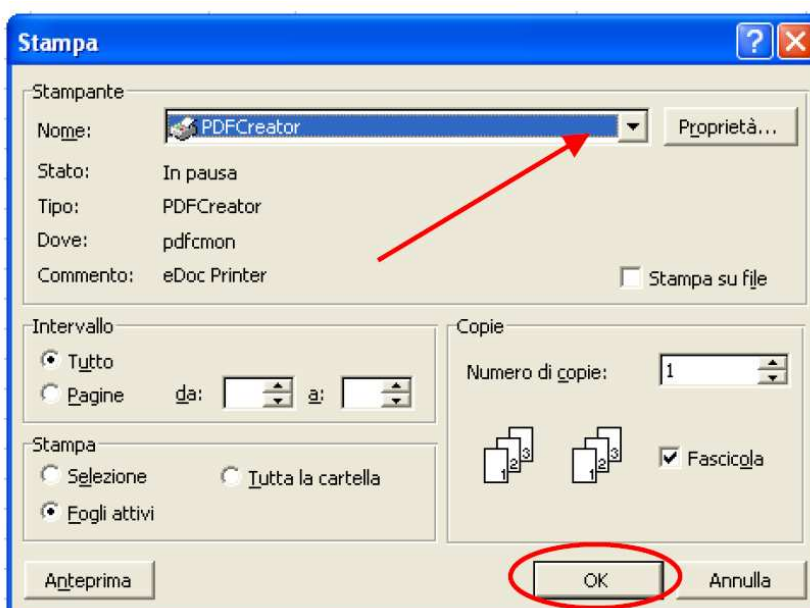

Nella successiva finestra di riepilogo delle informazioni selezionare **Opzioni**

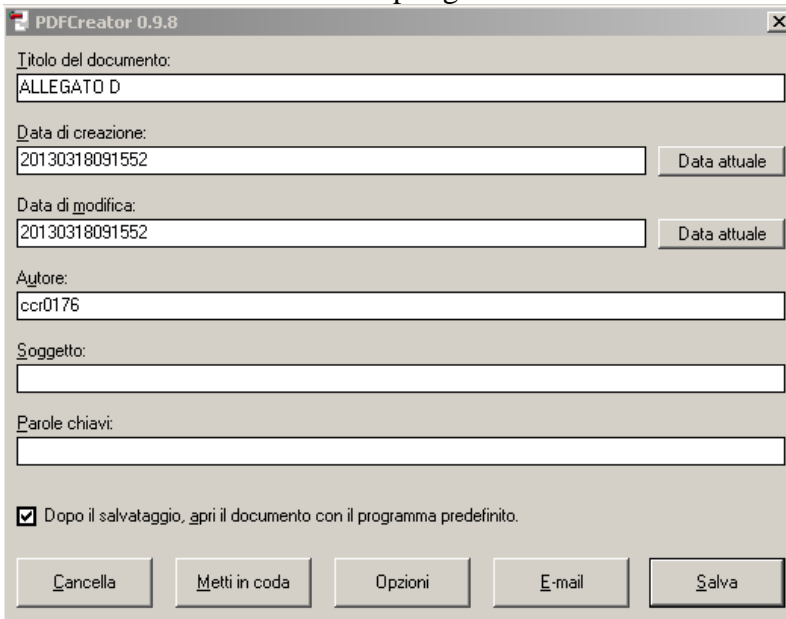

Si apre la finestra di configurazione delle impostazioni di PDF Creator. Cliccare sulla voce a sinistra **Salvataggio** e di seguito scegliere il formato **PDF/A-1b** (questo è il nome completo del formato richiesto dalla PA) e confermare con **Salva**.

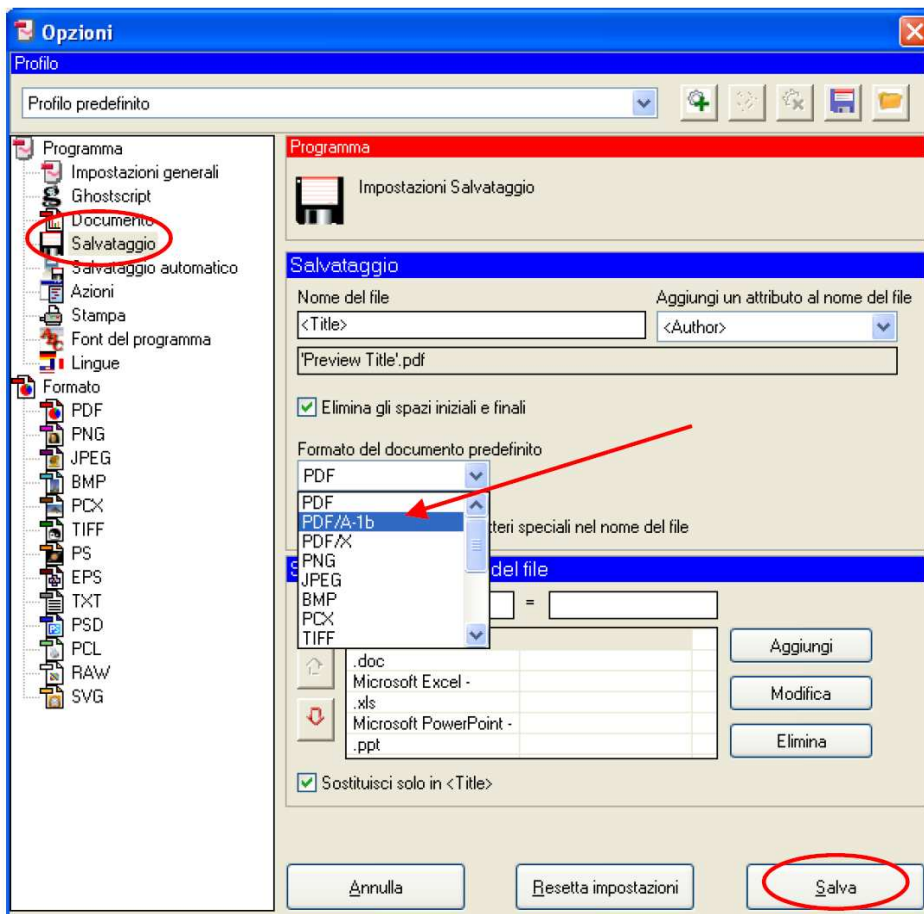

Il sistema a questo punto ripropone la finestra delle proprietà di stampa, nella quale è possibile cliccare su **Salva** per procedere con la creazione del file.

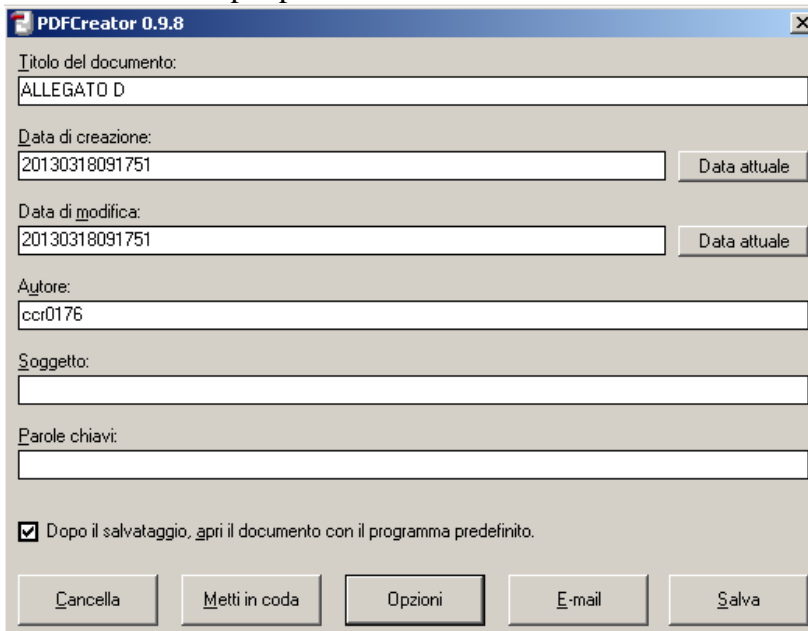

Nella finestra successiva indicare il nome del file e la cartella in cui effettuare il salvataggio (nel caso abbiamo selezionato il Desktop) e confermare l'operazione cliccando su **Salva**.

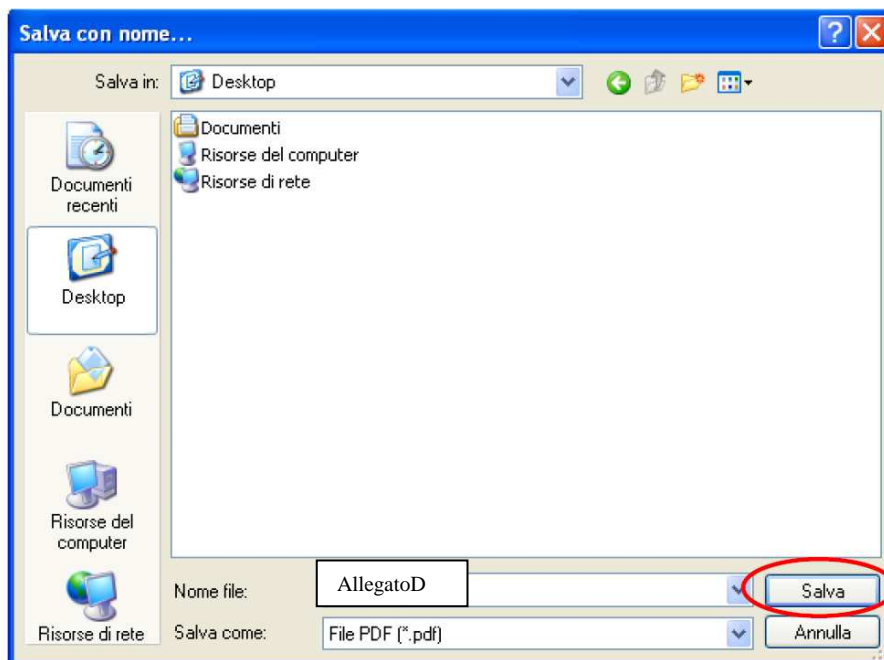

In pochi secondi sul Desktop viene creato il **file Allegato D.pdf** nel formato corretto PDF/A, contenente l'elenco degli associati che dovrà essere poi firmato digitalmente ed eventualmente crittografato con il certificato pubblico rilasciato dalla Camera di Commercio di Pavia.

Come firmare digitalmente il file

L'allegato D deve essere firmato digitalmente dal legale rappresentante dell'Organizzazione sindacale o dell'Associazione dei consumatori.

Occorre quindi avere a disposizione:

A) Una CNS attiva su smartcard del legale rappresentante + Lettore di smartcard + Software apposito (ad esempio, File Protector, scaricabile da:
www.card.infocamere.it/infocamere/pub/download-sw-firma_3177)

OPPURE

B) una CNS attiva su token USB del legale rappresentante

A) Firmare un documento con CNS su smartcard

1. Dalla finestra principale di File protector cliccare sull'icona **Firma**

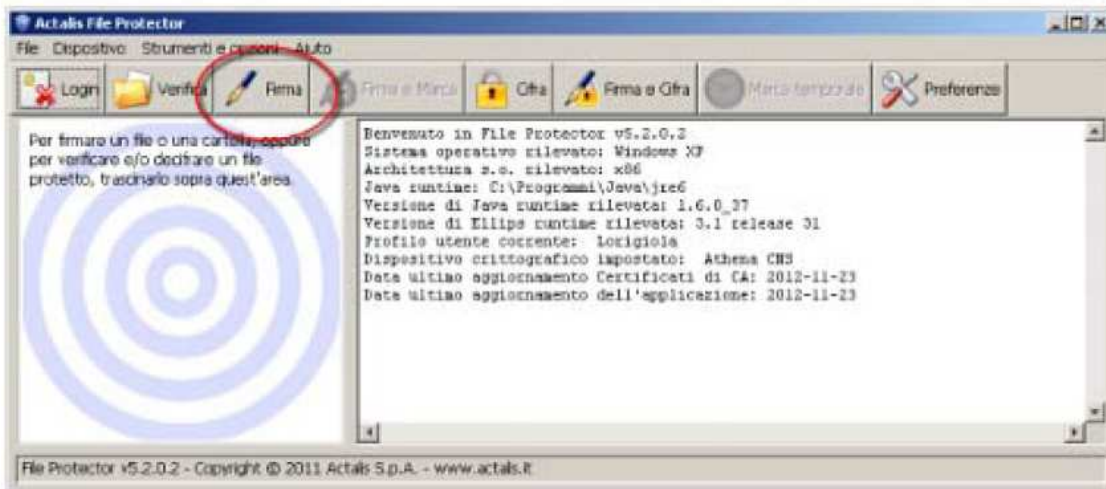

2. Nella finestra "Scegli il file da firmare" che appare, selezionare il **file da firmare** (che dovrà essere precedentemente salvato sul proprio computer) e cliccare su **Apri**

3. Verificare che la CNS sia **correttamente inserita nel lettore** e quindi cliccare su **Aggiungi firma** nella finestra "Firma documento...." che è apparsa

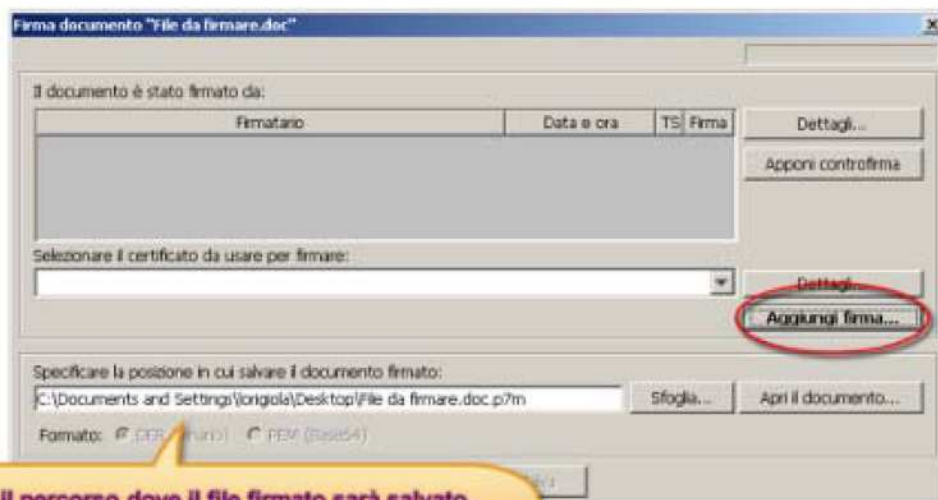

Qui appare il percorso dove il file firmato sarà salvato. Il nome del file riporta già l'estensione p7m, tipica dei file firmati digitalmente

4. **Inserire il PIN** associato alla CNS nella finestra “Login” che appare e cliccare su **OK**
5. Attendere alcuni secondi fino a quando la finestra “Firma documento...” si aggiorna con i dati del firmatario e quindi cliccare su **Salva**.

Il file firmato viene salvato nella stessa cartella dell’originale, ma con l’estensione .p7m



B) Firmare un documento con CNS su token USB

1. Collegare il token USB ad una porta USB del computer in cui si trova il file da firmare
2. Se il software di gestione non appare automaticamente, cliccare su:
Risorse del computer > Aruba Key > Autorun.exe
3. Quando appare la seguente finestra, cliccare su **Firma**



4. Dalla finestra “Apri” che appare scegliere il **file da firmare**, poi cliccare su **Apri**

5. Nella finestra che appare, **inserire il PIN** associato alla CNS e poi cliccare su **Next**

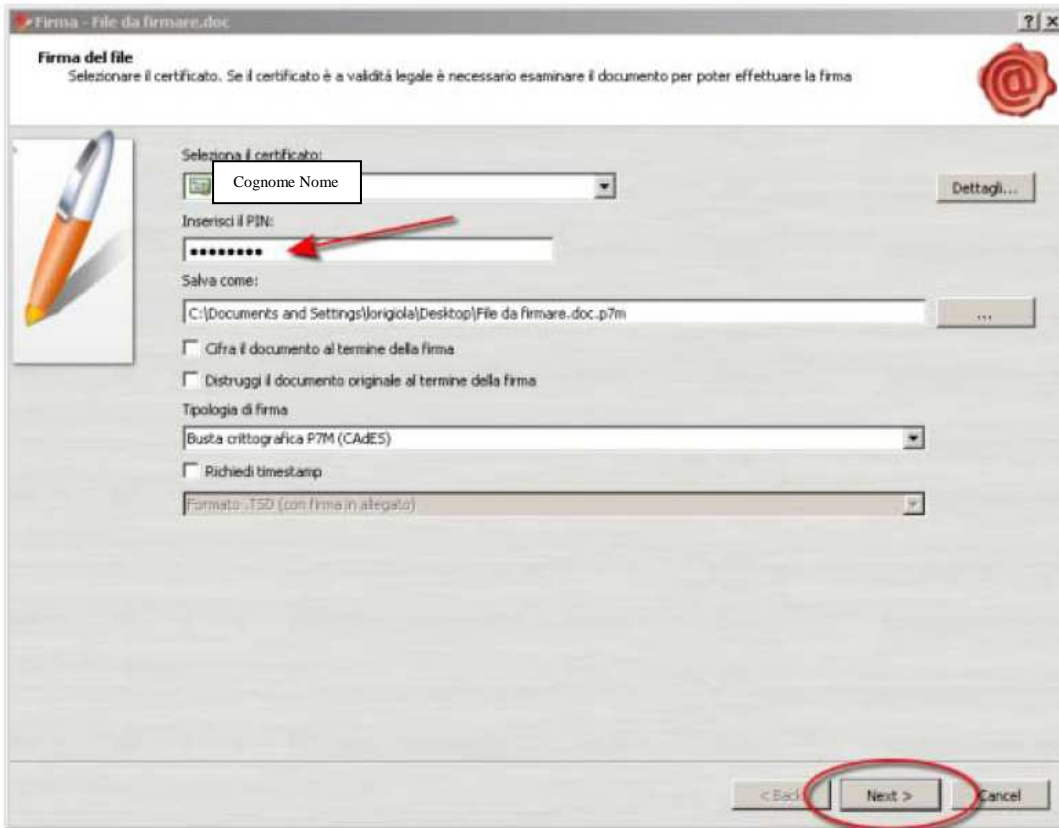

6. Nella finestra che appare, cliccare sul **box** “Dichiaro di aver preso visione...” e poi **Next**

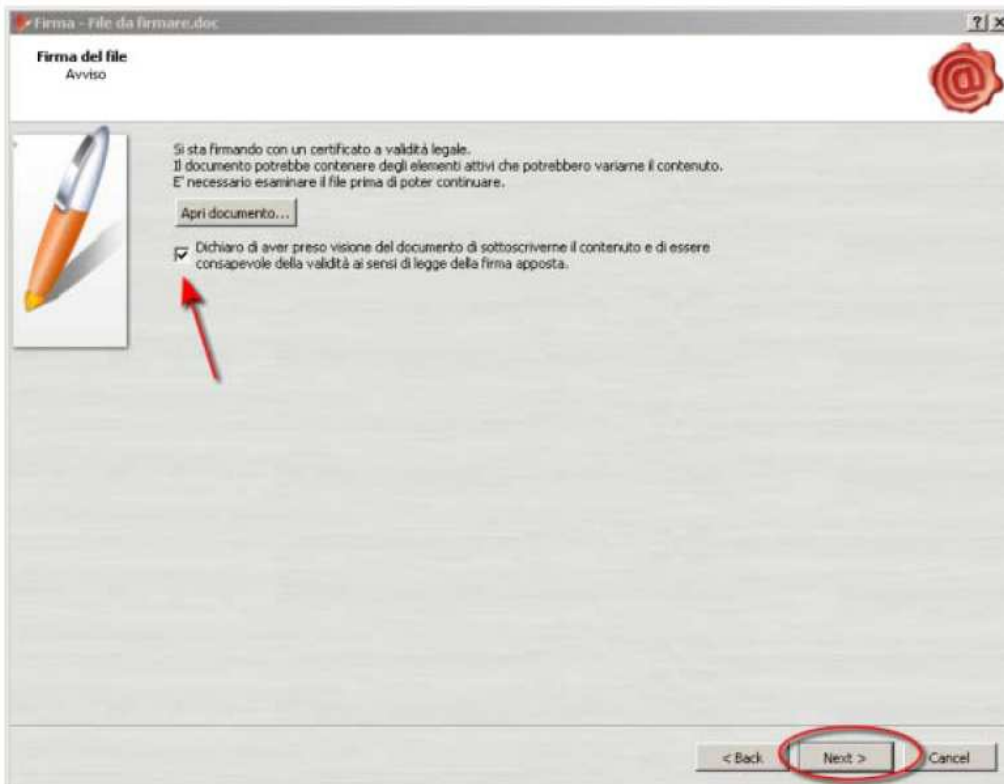

Come salvare il file

L'allegato D, firmato digitalmente (ora ha l'estensione .p7m) va salvato su un supporto digitale (CD, DVD, chiavetta USB).

Il supporto digitale può essere presentato:

- in busta chiusa sigillata (recante la dicitura "Allegato D")

OPPURE

- con il file crittografato con tecnica asimmetrica utilizzando una chiave pubblica scaricabile nella apposita sezione sul sito istituzionale dalla Camera di Commercio

Il supporto digitale, insieme con il resto della documentazione, va poi consegnato alla Camera di Commercio di Pavia secondo le modalità indicate

Come cifrare (eventualmente) il file

Nel caso si scelga di presentare il file crittografato, occorre

- A) un software di crittazione installato sul proprio computer, ad esempio, File Protector, scaricabile da:

www.card.infocamere.it/infocamere/pub/download-sw-firma_3177

OPPURE

- B) una CNS attiva su token USB

A) Cifrare un documento con il software File Protector

1 **Scaricare** sul proprio computer il certificato pubblico di cifratura della Camera di Commercio di Pavia pubblicato nella apposita sezione del sito istituzionale in formato .zip ed estrarlo.

2. **Importare** il certificato pubblico di cifratura in File Protector:

- cliccando su Strumenti e opzioni > Database dei certificati

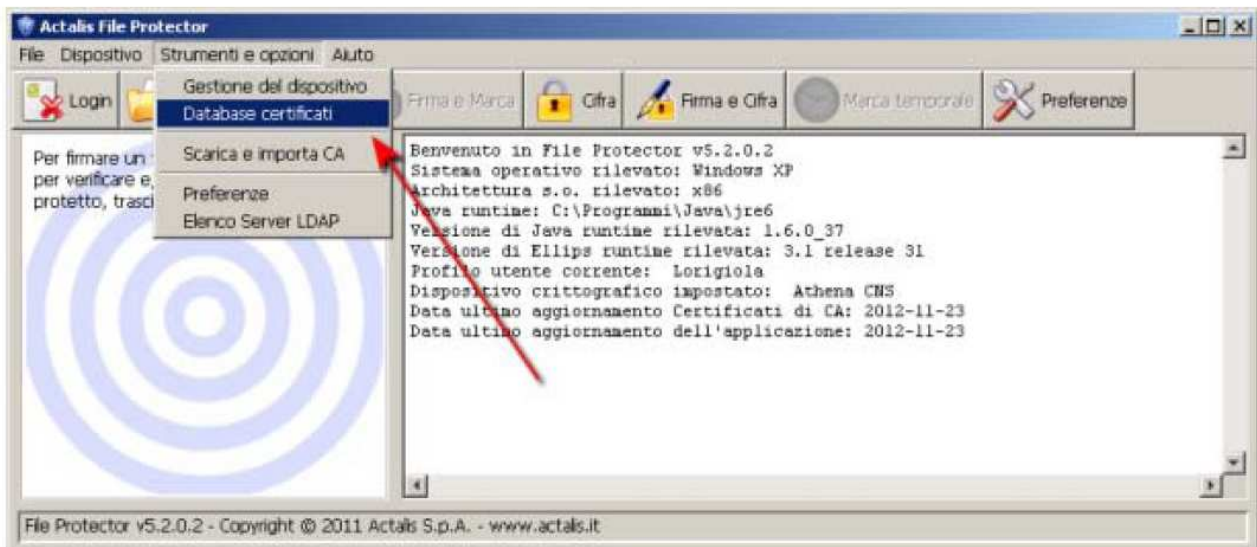

- Dalla finestra “Database personale dei certificati” cliccare su **Importa da file** e – nella successiva finestra – cliccare su **Sfoglia**

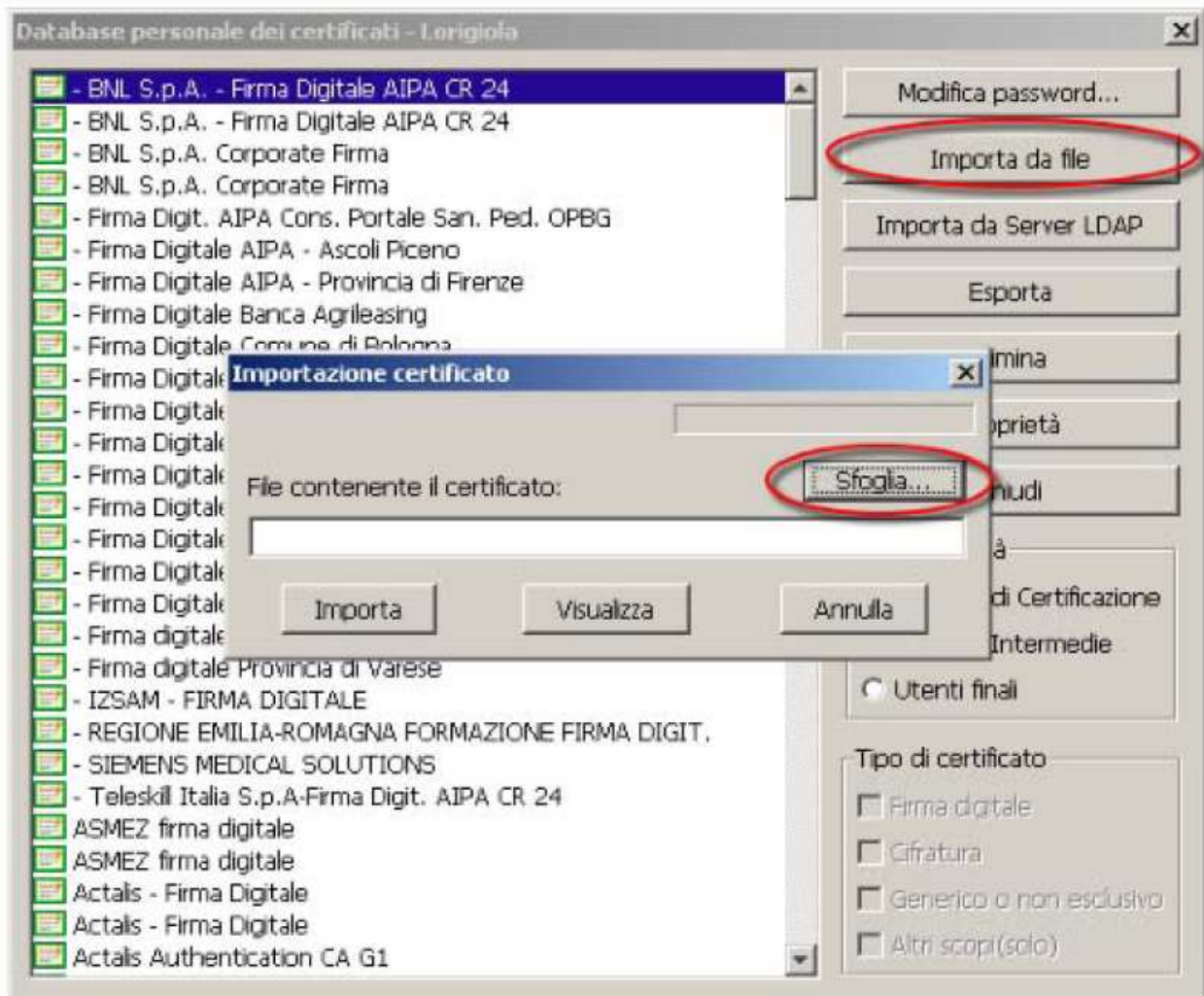

- Dalla finestra “Apertura file” **selezionare il file cciaa.cer** e poi cliccare su **Apri** e poi nella finestra “Importazione certificato” cliccare su **Importa**.
Se l’operazione è stata eseguita correttamente appare il messaggio “Importazione del certificato eseguita con successo”.

Per visualizzare il certificato importato selezionare nella schermata seguente «utenti finali».

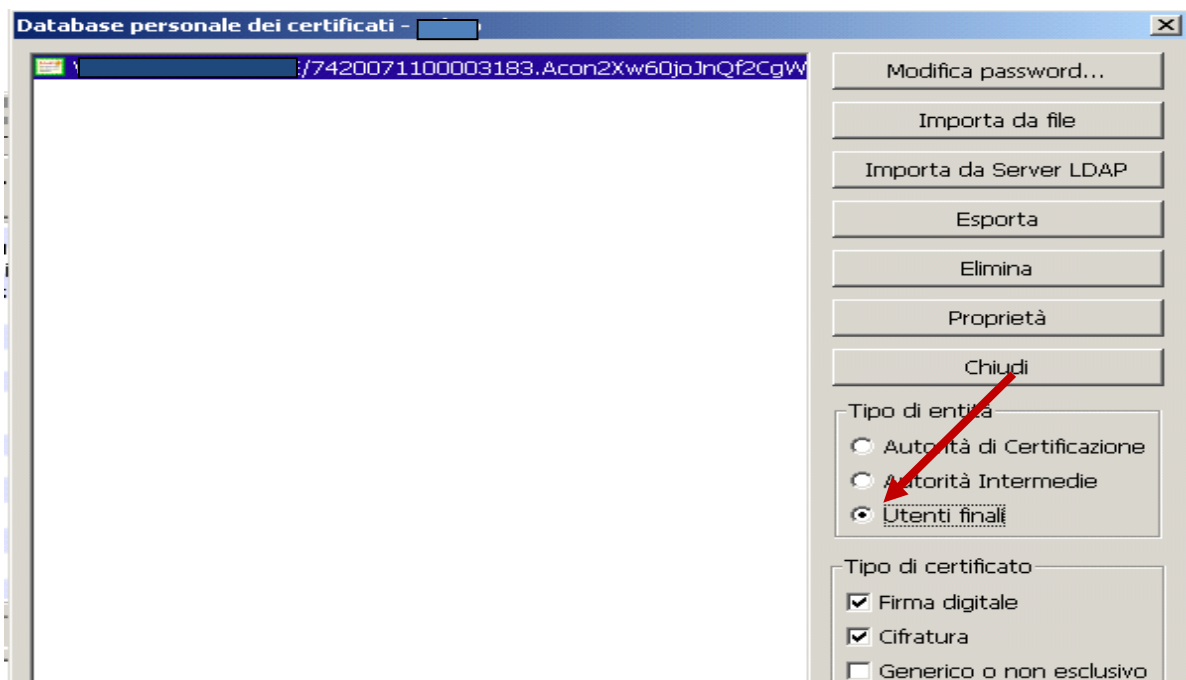

- **Chiudere** la finestra “Database personale” e ritornare alla schermata principale di File Protector.
3. Cliccare su **Cifra** e selezionare - dalla finestra che appare - il file da cifrare (che dovrà essere precedentemente salvato sul proprio computer).

4. Nella finestra “Cifratura documento...” cliccare su **Aggiungi**. La stringa CODICE FISCALE[...] si **sposta** nella colonna di destra.

Nota bene: In questa fase il certificato cciaa.cer **cambia nome**, trasformandosi nella stringa **CODICE FISCALE[...]**

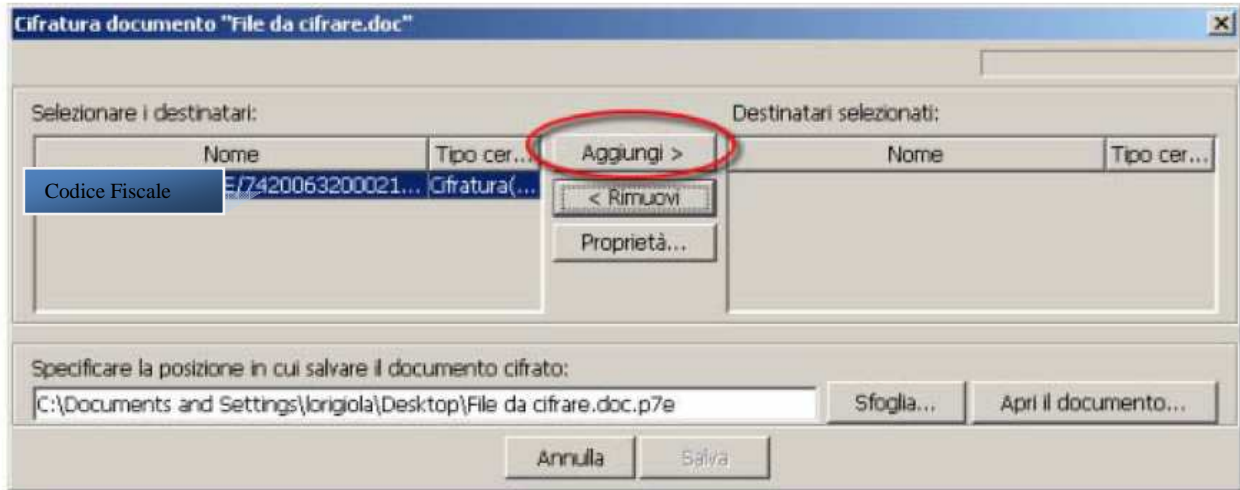

5. Cliccare su **Salva**. Se l’operazione è stata eseguita correttamente appare il messaggio “Documento cifrato e salvato correttamente”

B) Cifrare un documento tramite il software presente nel CNS su token USB

1. **Scaricare** sul proprio computer il certificato pubblico di cifratura della Camera di Commercio di Pavia pubblicato nella apposita sezione del sito istituzionale in formato .zip ed estrarlo.

2. **Collegare** il token USB ad una porta USB del computer in cui si trova il file da firmare
Se il software di gestione non appare automaticamente, cliccare su Risorse del computer > Aruba Key > Autorun.exe

3. Quando appare la finestra “Token USB”, cliccare su **Utilità** e poi su **Cifra**



4. Dalla finestra “Apri” che appare scegliere il **file da cifrare**, poi cliccare su **Apri**

5. Nella finestra che appare, cliccare su **Certificati destinatari** e poi su **Importa da file**

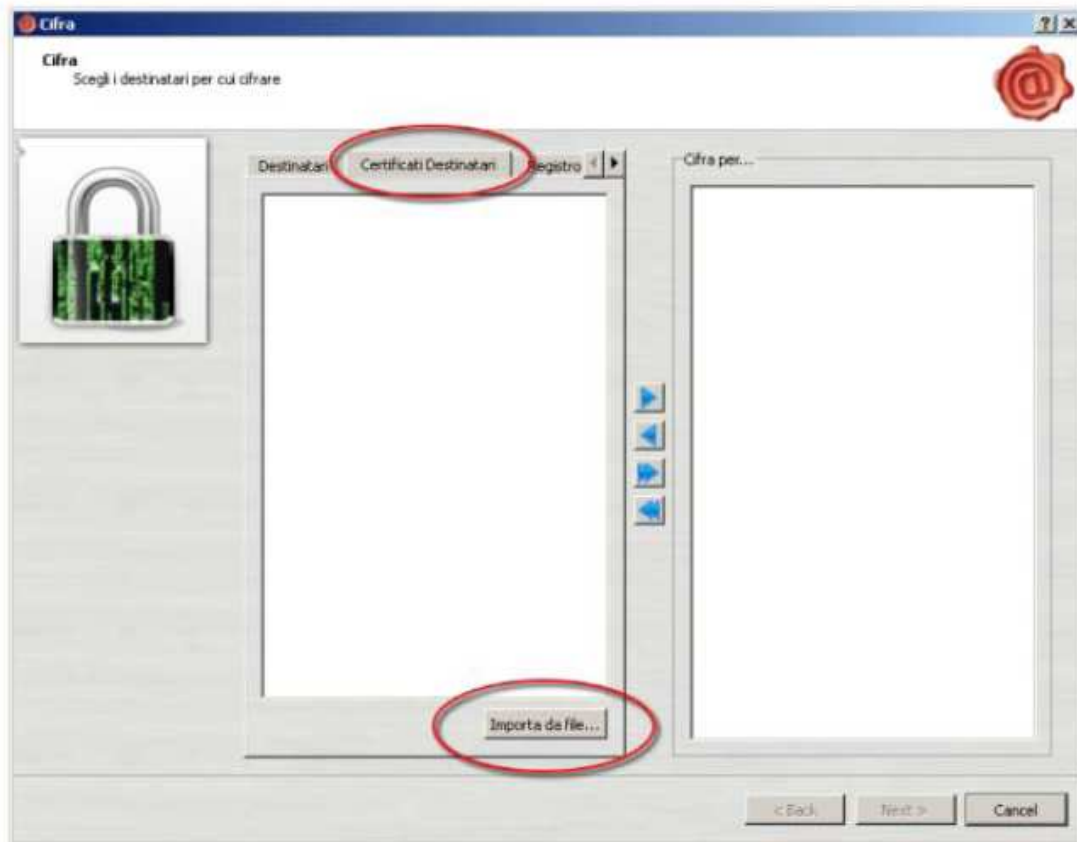

6. Nella finestra “Open” **selezionare il file cciaa.cer** e poi cliccare su **Open**.

Se l’operazione è stata eseguita correttamente nella colonna di sinistra appare la stringa **CODICE FISCALE[...]**.

Nota bene In questa fase il certificato cciaa.cer cambia nome, trasformandosi nella stringa **CODICE FISCALE[...]**

7. Cliccare sulla **stringa** nella colonna di sinistra e poi cliccare sulla **freccia** ►.

Se l'operazione è stata eseguita correttamente la stringa **CODICE FISCALE [...]** apparirà anche nella colonna di destra. Infine cliccare su **Next**.

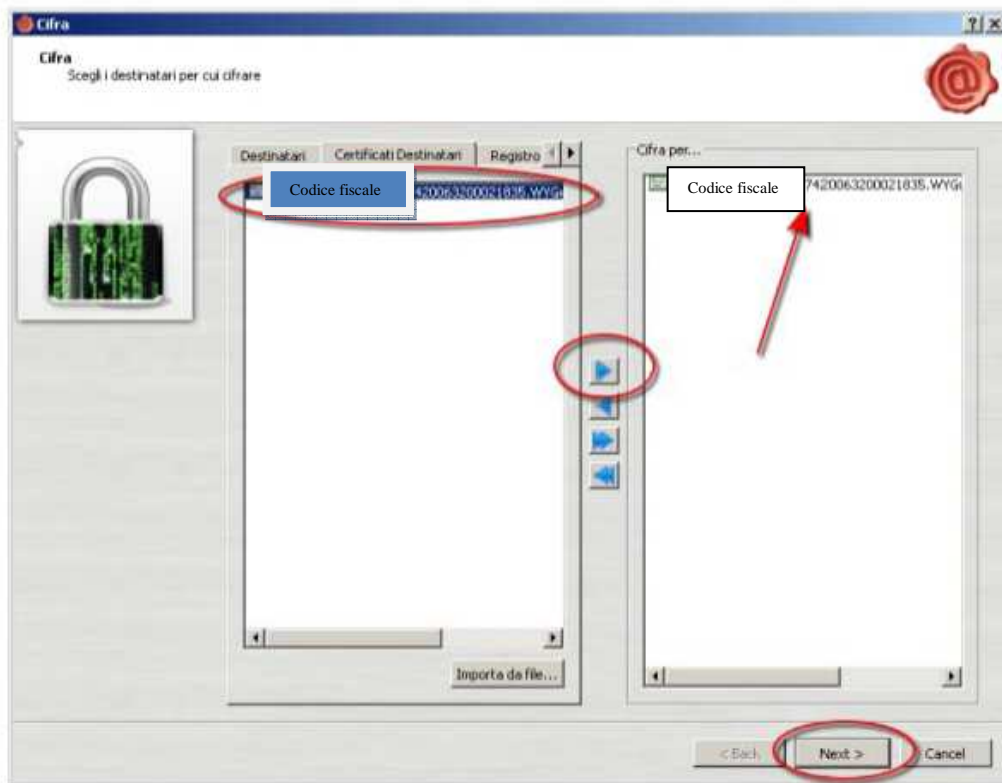

8. Nella finestra successiva cliccare nuovamente su **Next**, **senza modificare i campi presenti**.

Se l'operazione è stata eseguita correttamente apparirà la finestra **Operazione conclusa** in cui sarà anche indicata la posizione in cui il file cifrato è stato salvato.



(* Le informazioni contenute nel presente documento sono finalizzate ad agevolare la predisposizione della documentazione e non esimono gli interessati dalla conoscenza e scrupolosa applicazione delle disposizioni di legge e di regolamento vigenti.